

INFORME DE GESTIÓN

2011-2015

RESUMEN GENERAL

Centro de Estudios Superiores
de México y Centroamérica
(CESMECA)

Universidad de Ciencias
y Artes de Chiapas
(UNICACH)

San Cristóbal de Las Casas
Chiapas
20 de octubre de 2015



INFORME DE GESTIÓN

2011-2015

RESUMEN GENERAL

ALAIN BASAIL RODRÍGUEZ

**SAN CRISTÓBAL DE LAS CASAS
CHIAPAS
20 DE OCTUBRE DE 2015**



UNIVERSIDAD DE CIENCIAS
Y ARTES DE CHIAPAS



cesmeCA

CONSULTAS:

Repositorio Institucional del CESMECA
repositorio.cesmeca.mx
Comunidad Institucional

Basail Rodríguez, Alain (2011), *Propuesta para candidato a director del Centro de Estudios Superiores de México y Centroamérica*. San Cristóbal de Las Casas, Chiapas, CESMECA - UNICACH.
<http://repositorio.cesmeca.mx/handle/cesmeca/135>.

Basail Rodríguez, Alain (2013), *Programa de desarrollo. Centro de Estudios Superiores de México y Centroamérica. 2012-2016. Visión 2020-2025*. San Cristóbal de Las Casas, Chiapas, Universidad de Ciencias y Artes de Chiapas, Centro de Estudios Superiores de México y Centroamérica.
<http://repositorio.cesmeca.mx/handle/cesmeca/416>

Primer Informe de Gestión 2011-2012
<http://repositorio.cesmeca.mx/handle/cesmeca/133>

Segundo Informe de Gestión 2012-2013
<http://repositorio.cesmeca.mx/handle/cesmeca/134>

Tercer informe de Gestión 2013-2014
<http://repositorio.cesmeca.mx/handle/cesmeca/415>

Cuarto Informe de Gestión 2014-2015
<http://repositorio.cesmeca.mx/handle/11595/814>

CONTENIDOS

NOTA DE PRESENTACIÓN	9
I. LOGROS ACADÉMICOS Y ADMINISTRATIVOS	
Planta académica	11
Becarios posdoctorales, estancias sabáticas y otras estancias de investigación	11
Personal administrativo	11
Redes académicas nacionales e internacionales	12
Publicaciones	12
Actividades académicas nacionales e internacionales, de carácter abierto	13
Posgrados	14
Servicios académicos	15
Extensión y vinculación	15
Avances Institucionales	16
II. PRINCIPALES ACTIVIDADES REALIZADAS	
Eventos nacionales e internacionales organizados	19
Seminarios	20

Conferencias públicas	21
Presentaciones de libros	23
Diplomados	25
Conversatorios	25
Producción editorial	26
Otras publicaciones	29
Convenios	31
Estancias Académicas en el CESMECA	

III. ESTADÍSTICAS GENERALES

Tabla 1. Desglose de indicadores estratégicos por año	33
Tabla 2. Desglose de indicadores estratégicos por Cuerpo Académico	34
Tabla 3. Indicadores de formación de recursos humanos por cohortes	35
Tabla 4. Datos sobre formación de recursos humanos por años	36
Tabla 5. Indicadores de formación de recursos humanos por años	37
Tabla 6. Matriz de indicadores por resultados alcanzados	38
Tabla 7. Indicadores estratégicos anuales	40
Gráfica 1. Personal del CESMECA (2006-2015)	41
Gráfica 2. Capacidad académica del CESMECA (2006-2015)	42
Gráfica 3. Edad promedio de Investigadores (2004-2015)	43
Gráfica 4. Número de investigadores e investigadoras (2006-2015)	43
Gráfica 5. Indicadores por generaciones de la maestría	44
Gráfica 6. Ingreso, egreso, deserción y titulación por generaciones, maestría	44
Gráfica 7. Relación entre aspirantes y aceptados por	45

convocatorias, maestría	
Gráfica 8. Total de aspirantes por sexo y convocatorias, maestría	46
Gráfica 9. Total de aceptados por sexo y convocatorias, maestría	47
Gráfica 10. Indicadores por generaciones del doctorado	48
Gráfica 11. Ingreso, egreso, deserción y titulación por generaciones, doctorado	48
Gráfica 12. Relación entre aspirantes y aceptados por convocatorias, doctorado	49
Gráfica 13. Total de aspirantes por sexo y convocatorias, doctorado	50
Gráfica 14. Total de aceptados por sexo y convocatorias, doctorado	51
Gráfica 15. Acervo bibliográfico del CID, 2010-2015 (Libros)	52
Gráfica 16. Recursos por fuentes de financiamiento, 2012-2015	53
Gráfica 17. Recursos anuales acumulado y fuentes de financiamiento	54
Gráfica 18. Recursos anuales, 2012-2015	55
 IV. DIRECTORIO ADMINISTRATIVO 2011-2015	 56



NOTA DE PRESENTACIÓN

Este resumen ejecutivo de los resultados de trabajo entre 2011 y 2015 busca servir a la reflexión sobre las necesidades y los problemas del presente, sobre cómo resolverlos y anticiparnos a los retos futuros, más allá de imperativos institucionales o de política pública. Para esa necesaria actualización de un proyecto institucional son oportunos ejercicios que permitan recapitular las especificidades de la trayectoria organizacional del CESMECA y sistematizar las experiencias.

Tras 25 años, el CESMECA muestra programas académicos y otros productos de trabajo dignos de encomio y que cuentan con notable visibilidad pública. Sin duda, son realizaciones institucionales en franca consolidación, resultado de una gran suma de esfuerzos.

Alain Basail Rodríguez
Director del CESMECA, 2011-2015

I. LOGROS ACADÉMICOS Y ADMINISTRATIVOS

Planta académica

- Tres nuevas Plazas de Técnicos Académicos Asociados "A" de tiempo completo.
- Una nueva plaza de Investigador de Tiempo Completo Titular "A".
- Cambio de adscripción de un Profesor de Tiempo Completo Titular "A".
- Cinco Cátedras CONACYT, adjudicadas a tres proyectos.

Becarios posdoctorales, estancias sabáticas y otras estancias de investigación

- Seis becarios posdoctorales CONACYT, cuatro de ellos por dos años.
- Tres investigadores visitantes en el CESMECA: dos en estancias sabáticas (Dres. Richard Stahler-Sholk y Carlos Bonfim); y una estancia de investigación (Dra. Diana Reartes).
- Cuatro años sabáticos de investigadores del CESMECA gestionados y aprobados (uno concluido y tres en curso).

Personal administrativo

- Seis nuevas plazas generadas: secretaria editorial, editora, asistente administrativa, técnico de mantenimiento, asistente de la dirección, coordinadora de los posgrados Estudios e Intervención Feministas y asistente de los posgrados.
- Una nueva contratación en plaza existente.
- Cuatro promociones de administrativos.

Redes académicas nacionales e internacionales

- Se activó la participación del CESMECA en el Consejo Latinoamericano de Ciencias Sociales (CLACSO) y en el Consejo Mexicano de Ciencias Sociales (COMECOSO) del cual es miembro del Consejo Directivo en representación de la región sur-sureste de México.
- Se propuso e instituyó la Red de Posgrados Mesoamericanos en Ciencias Sociales (RED POSMA, <http://www.redposma.org/>), con apoyo del CLACSO y CONACYT.
- Fuimos miembros fundadores de la Red de Posgrados Públicos de San Cristóbal de Las Casas (2012), que en 2014 y 2015 ha tenido apoyo de CONACYT. (<http://www.redposgradosjovel.org/>)

Publicaciones

- Recuperación de la periodicidad de la revista *LiminaR*; ampliación y profesionalización de su equipo de trabajo.
- Renovación del reconocimiento de la revista *LiminaR* en el IMRICYT, del CONACYT.
- Publicación de la revista *LiminaR* en el Open Journal System (OJS) y su inclusión en el Directory of Open Access Journals (DOAJ).
- Regularización de la periodicidad del *Anuario* de investigaciones del CESMECA.
- Inicio de dos nuevas colecciones: THESIS y Apuntes del Sur.
- Publicación de Boletines Bimestrales del CID Andrés Fábregas Puig.
- Publicación de 97 títulos (9 en coedición).

Tipo de documento	Colección	Número
Libros	Colección general. Ediciones propias	4
	Coediciones	9
	Colección Corazón de Maíz	7
	Colección Apuntes del Sur	2
	Colección THESIS	4
	Tesis digitales	58
Publicaciones periódicas	LiminaR.	
	Estudios Sociales y Humanísticos	8
	Anuarios del CESMECA	5
TOTAL		97



Principales actividades académicas nacionales e internacionales, de carácter abierto

- Jornadas académico-culturales de inauguración de nuevas generaciones de posgrado: en Ciencias Sociales y Humanísticas, agosto 2012 y agosto 2014; en Estudios de Género e Intervención Feministas, agosto 2015.
- Promoción de Doctorados Honoris Causa por la UNICACH a: Dra. Mercedes Olivera (14 de marzo de 2012), Dr. Andrés Fábregas Puig (22 de mayo de 2015) y Dr. Edelberto Torres Rivas (20 de agosto de 2015).
- Inauguración del Centro de Información y Documentación "Andrés Fábregas Puig", 8 de febrero de 2013.
- Inauguración de la Cátedra de Estudios de Género y Feminismos "Mercedes Olivera", el 7 de junio de 2013.
- Inauguración de la Cátedra de Pensamiento Social "José Martí", el 28 de enero de 2014.
- Foro Anual de Estudiantes del CESMECA, 24 y 25 de abril de 2013.



- IV Congreso Nacional de Ciencias Sociales “La construcción del futuro. Los retos de las ciencias sociales en México”, COMECOSO, CESMECA *et al.*, San Cristóbal de Las Casas, marzo de 2014 (<http://www.comecso.com/congreso/>)
- Reunión Internacional de Posgrados Mesoamericanos en Ciencias Sociales, octubre de 2014 (<http://posma.cesmecca.mx/>)
- Conferencia Internacional sobre México, Centroamérica y El Caribe: “Raíces comunes, Historias compartidas”, en agosto de 2015.
- 4º Taller de Formación de líderes en igualdad de género y no violencia contra la mujer, 5 y 6 de octubre de 2015, CESMECA-UNICACH / CONACYT.

Posgrados

- Renovación de la Maestría en Ciencias Sociales y Humanísticas en el PNPC-CONACYT (“Programa en desarrollo”, 2012-2016).
- Creación de dos nuevos programas de posgrado, y su inclusión en el PNPC-CONACYT: Maestría y Doctorado en Estudios e Intervención Feministas (“Programas de reciente creación”, 2015).
- Preparación de la evaluación en el PNPC-CONACYT del Doctorado en Ciencias Sociales y Humanísticas (agosto-septiembre, 2015).
- Instauración del Programa Institucional de Apoyo a Estudiantes (PIAE), en el 2013.
- Participación en la 13ª, 14ª y 15ª Feria de Posgrados Mexicanos de Calidad, organizadas por el CONACYT en la ciudad de México, y la 4ª y 5ª Feria Mesoamericana de Posgrados Mexicanos de Calidad, en El Salvador y en Guatemala.
- Participación en la 1ª y 2ª Feria de Posgrados Públicos de Calidad de San Cristóbal de Las Casas (2013 y 2014) y preparación de la 3ª, prevista para noviembre de 2015.
- Participación en los Encuentros de Estudiantes de Posgrado y en los cursos “Preparándonos para nuestras Maestrías”, de la Red de Posgrados Públicos de San Cristóbal.

Servicios académicos

- Reacondicionamiento de la biblioteca del CESMECA, con equipamiento nuevo para la conservación, los servicios y la seguridad.
- Crecimiento 1.9 veces del número de ejemplares y de títulos de libros del CID Andrés Fábregas Puig entre 2011 y 2015.
- Desarrollo del sitio web oficial del CESMECA (www.cesmeca.mx) dentro de nuestro propio servidor, con una nueva plataforma de gestión y un nuevo diseño de imagen.
- Mejora de los servicios de comunicación, de redes físicas e inalámbricas.
- Instalación de impresoras multifuncionales en las dos plantas del edificio de investigación.
- En todas las aulas se instalaron pizarrones electrónicos interactivos, videoproyectores y un sistema de bocinas y consola que permite la utilización de micrófonos y la entrada de diferentes fuentes de audio.

Extensión y Vinculación

- Participación en 11 ferias y otros encuentros con exposición y venta de libros.
- Renovación o formalización de convenios para distribución, intercambio o venta de libros.
- Programa de comunicación contundente y asertivo para la visibilización del CESMECA: dominio propio de internet, entrada en la Wikipedia, participación en redes sociales como Facebook, instauración de los boletines informativos Jop Bail y el programa de radio ConFines.
- Establecimiento de vínculos con organizaciones de la sociedad civil como la Colectiva Cereza, diversos grupos de teatro, el Centro de Derechos de la Mujer o el espacio cultural La Enseñanza.
- Fortalecimiento de vínculos con otras dependencias de la UNICACH, particularmente con la Facultad de Artes, y con otras instituciones de educación superior locales, tanto para



la cooperación en iniciativas de extensión y divulgación, como para la formación de recursos humanos.

- Convenios marco y específicos firmados con Universidades y otras instituciones educativas: Universidad Intercultural de Chiapas, 2012; Colegio de la Frontera Norte, 2013; Universidad Autónoma Metropolitana-Xochimilco, 2014; Universidad de Rosario (Argentina), 2012; Universidad de Cagliari (Italia), 2012; Universidad de Santiago de Chile, 2012; Universidad de Alicante (España), 2012, 2013 y 2014: Convenios de Cotitulación; Escuela de Altos Estudios en Ciencias Sociales (Francia), 2013: Convenio de Cotitulación; Universidad de La Habana, 2015, y Universidad Complutense de Madrid, 2015.
- Otros convenios: con Editorial Juan Pablos, 2012; con EBSCO México, 2013; con el Consejo Estatal de Seguridad Pública del Estado de Chiapas, 2013; con la Secretaría de Relaciones Exteriores, 2015; y con el CONACYT (2012, 2013, 6 convenios en 2014 y 5 en 2015).

Avances Institucionales

- Instauración del CESMECA como instituto de investigaciones en Ciencias Sociales y Humanas y actualización de su esquema organizativo.
- Elaboración del Programa de Desarrollo de la DES 2012-2016 y su actualización en 2014.
- Creación de la Cátedra de Estudios de Género y Feminismos Mercedes Olivera.
- Creación de la Cátedra de Pensamiento Social José Martí.
- Creación del Observatorio de las Democracias.
- Creación del Laboratorio Audiovisual del CESMECA (LAUD).
- Realización de Coloquios Anuales de Investigación del CESMECA (diciembre del 2012, 2013 y 2014).
- Tres cuerpos académicos que pasaron del estatus de cuerpos académicos "en consolidación" a "consolidados".
- Tres cuerpos académicos con redes de colaboración apoyadas por el PROMEP (SEP).

- Seis profesores e investigadores que ingresaron o reingresaron en el SNI.
- Cuatro profesores e investigadores que avanzaron de nivel en el SNI.
- Nueve plazas académicas nuevas y siete administrativas.
- Realización de siete concursos para ocupar plazas de profesor o investigador de tiempo completo (tres concursos abiertos para el CESMECA y cuatro cerrados para Historia y Arqueología).
- Constitución del Consejo Académico del CESMECA (febrero, 2015) y organización de elecciones para representantes académicos y estudiantiles (septiembre, 2014).
- Reactivación del Comité de redacción de LiminaR y del Consejo editorial del Anuario, y activación del Comité del CID.
- Creación del Repositorio Institucional del CESMECA para la publicación digital de las obras, su protección y accesibilidad pública (<http://repositorio.cesmeca.mx/>).
- Certificación del proceso editorial de la revista LiminaR, de acuerdo a la norma ISO 9001:2008 por la empresa Quality Solution Register (QSR).
- Propuesta y formalización del Programa Institucional de Apoyo a Estudiantes del CESMECA (PIAE), 2013, 2014 y 2015.
- Propuesta y formalización del Programa de Fortalecimiento de la Investigación (PROFORIN), 2014 y 2015.
- Normativas internas aprobadas en Consejo Académico: Política de acceso abierto y reglas de operación del Repositorio Institucional CESMECA, Política de honestidad e integridad académicas del CESMECA; Política y reglas de operación de la educación continua del CESMECA y Reglas de operación del Programa de profesores-investigadores y estudiantes visitantes CESMECA.
- Otras normativas y documentos institucionales elaborados: Programa de Desarrollo de la DES CESMECA 2012-2016 (actualizado en 2014), Manual de organización del CESMECA; Reglas para el Uso de Vehículos Oficiales; Manual editorial; Programa de Investigación del CESMECA, Programa ambiental (borrador), Programa de protección civil (borrador).

- Implementación de aplicaciones para la mejora de procesos administrativos: Programas de gestión de control de oficios y control de bitácora en PHP; sistema SAMBA para compartir archivos institucionales de las diferentes áreas del CESMECA, y programa para la gestión de espacios para actividades académicas.
- Profesionalización del personal de apoyo administrativo mediante cursos, seminarios y asistencia a congresos y ferias.
- Presentación del proyecto de Laboratorio de Cartografía y Elaboración de Mapas del CESMECA (LACEM), octubre de 2015.
- Aumento del presupuesto operativo 2.4 veces entre el 2012 y el 2015.
- Aumento de los ingresos propios por proyectos 2.6 veces entre 2012 y 2015.

II. PRINCIPALES ACTIVIDADES REALIZADAS

Eventos nacionales e internacionales organizados

- XI Congreso Centroamericano de Historia, San Cristóbal de Las Casas, del 6 al 12 de agosto de 2012.
- Segundo Encuentro de Etnomusicología "Sonidos de nuestros pueblos", 1-3 de octubre de 2012, CUID-UNICACH, Tuxtla Gutiérrez (CESMECA, Facultad de Artes, Gobierno del Estado de Chiapas, USAC, UDG).
- Segundo Coloquio Regional y Primer Congreso Internacional "Género y Fronteras: límites, frentes y espacios", Septiembre de 2013 (interinstitucional: Red de Estudios de Género de la Región Sur-Sureste, REGEN, de la ANUIES).
- IV Congreso Nacional de Ciencias Sociales "La construcción del futuro. Los retos de las Ciencias Sociales en México", marzo de 2014 (Interinstitucional: COMECOSO, CESMECA *et al.*).
- Cuarto Coloquio de Migración Internacional "Políticas y gestión de la migración: avances y desafíos de México en el contexto de las Américas", 13, 14 y 15 de noviembre 2013 (interinstitucional).
- Primer Congreso Religiosidades y Ritualidades en el Sur de México y Centroamérica "Procesos de continuidad y transformación del hecho religioso y de la territorialidad", 25, 26 y 27 de noviembre de 2013 (interinstitucional).
- Primer Seminario La Cesárea: realidades, tendencia y retos, octubre de 2014 (interinstitucional).
- Coloquio Cuerpos y diversidades, 19 y 20 de junio de 2014 (CESMECA-UNICACH, UNICH).
- Reunión Internacional de Posgrados Mesoamericanos en Ciencias Sociales, Octubre de 2014 (CESMECA-CLACSO-CONACYT).
- Foro de políticas públicas para un desarrollo territorial incluyente y sustentable, 13 y 14 de noviembre de 2014

(CESOP, Centro de Estudios de la Opinión Pública de la Cámara de Diputados, ECOSUR, la UNICH, la UNACH y CESMECA).

- Conferencia Internacional sobre México, Centroamérica y el Caribe "Raíces comunes e historias compartidas", 18-21 de agosto de 2015.
- 4º Taller de Formación de líderes en igualdad de género y no violencia contra la mujer, 5 y 6 de octubre de 2015, CESMECA-UNICACH / CONACYT.

Seminarios

- 1) "Música y musicología en Cuba: de lo tradicional a las nuevas tendencias", impartido por la Mtra. Liliana González Moreno del Centro de Investigación y Desarrollo de la Música Cubana (CIDMUC) del 10 al 13 de septiembre de 2012, organizado por la Red Napiniaca.
- 2) "Mujeres y propiedad de la tierra", impartido del 5 al 8 de marzo de 2013 y organizado por el CA Estudios de Género y Feminismos, el Centro de Derechos de la Mujer en Chiapas y la Universidad de la Tierra.
- 3) Taller de Tecnologías de la Información para el Fortalecimiento de Liderazgos emergentes de Mujeres Indígenas de Chiapas.
- 4) "La historia de las mujeres. Una corriente historiográfica para discutir," impartido por la Dra. Ana Lau Jaiven, investigadora y docente de la Universidad Autónoma Metropolitana, colaboradora del programa de Maestría en Estudios de la Mujer, 2013.
- 5) "Introducción a las neuroartes", por el Dr. Luc Delannoy del Instituto de Neuroartes de México, del 28 de mayo al 2 de junio de 2014.
- 6) "Capitalismo, mercado y sociedad de consumo: sujetos, objetos y procesos", impartido por la Dra. Cristina Santamarina Vaccari de la Universidad Complutense de Madrid y CIMOP del 22 de septiembre al 2 de octubre, 2014.
- 7) "Tradición y transformaciones musicales en América Latina", impartido por la Dra. Ma. Luisa de la Garza, de agosto 2013 a enero 2014.

- 8) "Escenarios y agendas de las democracias en México (sur-sureste) y Centroamérica" (25 y 26 de noviembre 2014), organizado por el Observatorio de las Democracias.
- 9) "Las prácticas afroamericanas de elaboración estética sonoras, cosmovisiones y democracia" (11-14 de agosto de 2015), impartido por el Dr. Ángel Quintero Rivera, investigador de la Universidad de Puerto Rico, organizado por la Cátedra de Pensamiento Social José Martí, los posgrados y la Red Napiniaca.
- 10) "Espacios del performance y transdisciplinariedad. Sobre estrategias y prácticas de colaboración entre formas artísticas y léxico creativos diversos," impartido por el Dr. Christopher Smith (Universidad Tecnológica de Texas), el 13 de agosto 2015, organizado por la Red Napiniaca.
- 11) Seminario Permanente de Estudios sobre las Violencias (segunda época, primer ciclo), de enero a julio de 2015.
- 12) Curso de apreciación musical "Historias y vibraciones del jazz: de los campos de algodón al jazz latino", impartido por Patricia Reyes Ángeles de octubre a diciembre de 2015.

Conferencias públicas

- a) "El multiculturalismo y el postcolonialismo. Balance sobre el estado actual de la antropología en Francia", dictada por el Dr. Jean-Loup Amselle, antropólogo africanista, exdirector del Centro de Estudios Africanos de la École des Hautes Études en Sciences Sociales, el 27 de noviembre de 2012.
- b) "Aproximación no violenta a las prácticas sociales violentas. Trabajo psicosocial en los bordes", impartida por la Dra. Leticia Cufre Marchetto de la Universidad Veracruzana, el 5 de julio de 2013.
- c) "Comunidad y comercio ambulante: videoastas locales en la región Mixe, Oaxaca", impartida por la Dra. Ingrid Kummels del Instituto de Estudios Latinoamericanos de la Universidad Libre de Berlín, el 26 de agosto de 2013.
- d) "Nuevas tendencias de la comunicación científica. Acceso abierto a las ciencias sociales," impartida por Isabel Rodríguez, editora

de la revista *LiminaR* en abril de 2013, durante el Foro Anual de Estudiantes del CESMECA.

- e) "LiminaR y su tránsito al acceso abierto" Isabel Rodríguez, editora de la revista *LiminaR*, el 27 de octubre de 2013 en el marco de la 2ª Muestra Internacional del Libro Chiapas-Centroamérica, en la UNACH.
- f) "La historia olvidada México-Filipinas", impartida por el Dr. Tomás Javier Calvillo Unna, del Colegio de San Luis y exembajador de México en Filipinas, 20 de enero de 2014.
- g) "Militarización y políticas del olvido en México en un contexto neoliberal: una lectura marxista-feminista", dictada por la Dra. Melissa W. Wright de la Universidad Estatal de Pennsylvania, el 7 de febrero de 2014.
- h) "Retos de las Ciencias Sociales en el siglo XXI: las intersecciones de la migración internacional con el tráfico y la trata de personas", dictada por la Dra. Ileana Sorolla Fernández, docente, investigadora y directora del Centro de Estudios de las Migraciones Internacionales de la Universidad de La Habana, el 2 de abril de 2014.
- i) "José Martí. Ese misterio que nos acompaña", por Félix Julio Alfonso López, del Colegio de San Gerónimo y de la Universidad de La Habana, el 19 de mayo de 2014.
- j) "La etnografía británica y Malinowsky", por Leif Korsbaek de la ENAH, el 27 de mayo de 2014.
- k) "Neoliberalismo y el imaginario democrático en la frontera Estados Unidos-México: el caso de las trabajadoras costureras en El Paso, Texas, 20 años después del Tratado de Libre Comercio", por la Dra. Francisca James Hernández, el 27 de mayo de 2014.
- l) "Violencia sexual, guerras y militarismo neoliberal", dictada por la Dra. Jules Falquet de la Universidad de París VII, el 18 de julio de 2014.
- m) "Dificultades de la ciudadanía en la sociedad de consumo", impartida por la Dr. Cristina Santamarina Vaccari de la Universidad Complutense de Madrid y CIMOP, 25 de septiembre de 2014.
- n) "Arte popular, artesanías y feminismos", impartida por la Dra. Eli Bartra del Programa de Estudios de la Mujer de la UAM-Xochimilco, el 29 de octubre de 2014.

- o) "Tríptico paisajístico. Proyecto Bassanda," Charla-Performance con Christopher Smith, Nicole Wesley, Tiffany Holmes, 14 de agosto de 2015, organizado por la Red Napiniaca.

Presentaciones de libros

- *El ocaso de las fincas y las transformaciones de la sociedad indígena de los altos de Chiapas*, de Jan Rus (22 de febrero de 2013).
- *Ser ciudadano, ser indio. Luchas políticas y formación del estado en Nurío y Tirindaro, Michoacán*, de Jesús Solís Cruz (16 de mayo de 2013).
- *El regreso. Nueva vía de conversaciones*, de Jesús Morales Bermúdez (24 de mayo de 2013).
- *Miradas transatlánticas. El periodismo literario de Elena Poniatowska y Rosa Montero*, de Alicia Rueda-Acedo (2 de agosto de 2013).
- *La función social de la historia*, de Enrique Florescano (Tuxtla Gutiérrez, 23 de agosto; San Cristóbal de Las Casas, 24 de agosto de 2013).
- *Guerreros de Luz. Enseñanzas de don Lauro para una red cósmica de espiritualidad*, de Astrid Pinto Durán (Tuxtla Gutiérrez, 27 de septiembre de 2013).
- *LiminaR 22* (Tuxtla Gutiérrez, 27 de septiembre de 2013).
- *De la estancia de ganado mayor al ejido cardenistas. Procesos históricos de producción y reproducción sociales*, de Víctor Manuel Esponda Jimeno (Tuxtla Gutiérrez, 27 de septiembre de 2013).
- *Derechos sexuales y reproductivos en jóvenes de San Cristóbal de Las Casas*, de Angélica Aremy Evangelista (San Cristóbal de las Casas, 26 de marzo de 2014; y Tuxtla Gutiérrez, 1 de octubre de 2014).
- *Identidad, racismo y familia en San Cristóbal de Las Casas*, de Margarita Gutiérrez (Tuxtla Gutiérrez, 2 de octubre de 2014).
- *Migración, derechos humanos y desarrollo. Aproximaciones desde el sur de México y Centroamérica*. María del Carmen García Aguilar y Daniel Villafuerte Solís (San Cristóbal de Las

Casas, 24 de marzo de 2014).

- *Música vernácula de Chiapas. Antología*, de Thomas Arvol Lee Whiting y Víctor Manuel Esponda Jimeno (Tuxtla Gutiérrez, 1 de octubre de 2014 y Guadalajara, 30 de noviembre de 2014).
- *Las pieles que vestimos*, de Tania Cruz Salazar (13 de junio de 2014).
- *La Habana: ciudad mágica*, de Félix Julio Alfonso López (9 de mayo de 2014).
- *Un legionario activista de Chiapas: Mardonio Morales*, de Manuel Esparza (7 de mayo de 2014).
- *Obra Literaria*, de Severino Salazar (21 de marzo de 2014).
- *LiminaR 23, 24* (Tuxtla Gutiérrez, 3 de octubre; San Cristóbal de Las Casas, 25 de marzo, y ciudad de México, octubre de 2014; Guadalajara, 1 de diciembre 2014).
- *Anuario 2012* (Tuxtla Gutiérrez, 4 de octubre de 2014, y San Cristóbal de Las Casas, 26 de marzo de 2014).
- *El fuego y las cenizas. Los pueblos mixtecos en la guerra de Independencia*, de Francisco López Barcenás (San Cristóbal de Las Casas, 27 de mayo de 2015).
- *Territorio y geopolítica: insurgencia y desmovilización en el Petén 1960-200*, de Mario Eduardo Valdez Gordillo (San Cristóbal de Las Casas, 25 de noviembre de 2014; Ciudad de Guatemala, 15 de abril 2015; Quetzaltenango, 17 de abril 2015).
- *Etnorock. Los rostros de una música global en el sur de México*, de Martín de la Cruz López Moya, Efraín Ascencio y Juan Pablo Zebadúa (Comitán, 30 de enero 2015; San Cristóbal de Las Casas, 24 de marzo 2015; Museo Universitario del Chopo, CDMX, 21 de abril de 2015).
- *Cuestiones y Horizontes. De la dependencia histórico-estructural a la colonialidad*, de Aníbal Quijano (17 de agosto 2015).
- *Marcos Institucionales de la Antropología en Chiapas a finales del segundo milenio*, de Andrés Fábregas Puig (31 de agosto 2015).
- *Los pequeños cafeticultores de Chiapas. Organización, y resistencia frente al mercado*, de Gladys Karina Sánchez Juárez (11 de septiembre 2015).

Diplomados

- Expresión escrita con énfasis en la preparación y redacción de textos académicos, impartido por Isabel Rodríguez editora de la revista *LiminaR* del 14 de agosto al 6 de diciembre de 2012, en el Programa de Investigación Multidisciplinarias sobre Mesoamérica y el Sureste, del Instituto de Investigaciones Antropológicas de la UNAM.
- Problemas estructurales y retos para las mujeres campesinas, impartido en agosto y noviembre de 2014; organizado por la Cátedra de Estudios de Género y Feminismos Mercedes Olivera.
- Formación en atención psicosocial para situaciones de violencia, exclusión social y dependencia, en coordinación con la Universidad Complutense de Madrid, en el Centro de Reinserción Social para Sentenciados N° 5 de San Cristóbal de Las Casas, noviembre de 2013-agosto 2014.
- “Sentí que se me desprendía el Alma.” Herramientas feministas para pensar y contestar a las violencias en contra de las mujeres (agosto-octubre 2015), organizado por la Cátedra de Estudios de Género y Feminismos Mercedes Olivera.
- Pensares situados: diálogos sobre teorías y prácticas culturales en América Latina, coordinado por los Dres. María Luisa de la Garza y Carlos Bonfim. Agosto-diciembre de 2015.
- Ciudadanía, género y defensoría de los derechos, coordinado por Inés Castro Apreza, en colaboración con Marta Figueroa, Yolanda Castro y K'inál Antsetik A.C., entre septiembre del 2015 y febrero del 2016.

Conversatorios

- a) “Heridas en el Istmo centroamericano. El proyecto del canal interoceánico en Nicaragua y el eco histórico de Panamá”, Alfredo A. César Dechary (UdG), Daniel Villafuerte Solís (CESMECA-UNICACH) y el Mtro. Pablo Uc González, el 18 de septiembre 2014.
- b) “Jazz: la transculturalidad”, con el Dr. Luc Delannoy del Instituto de Neuroartes de México, 30 de mayo 2014.

- c) "Mujeres marginales de Chiapas: situación, condición y participación" con Márgara Millán, Teresa Garzón, Perla Frago y Mercedes Olivera, 20 de marzo de 2013.
- d) "Nuevos feminismos, cuidados, vulnerabilidad y vida en común" (11 de mayo 2014), con Silvia I. Gil de la UNAM.
- e) A propósito de la publicación de la "antología esencial" de Aníbal Quijano: Cuestiones y horizontes. De la dependencia histórico-estructural a la colonialidad/decolonialidad del poder (17 de agosto 2014), con Ángel Quintero Rivera, Rita Segato, Santiago Castro-Gómez y Carlos Bonfim, organizado por la Cátedra de Pensamiento Social José Martí, los posgrados y la Red Napiniaca.

Producción editorial

2012

- LiminaR. Estudios Sociales y Humanísticos, Vol, IX, número 2, julio-diciembre del 2011, en abril.
- LiminaR. Estudios Sociales y Humanísticos, Vol. X, número 1, enero-junio de 2012, en junio.
- LiminaR. Estudios Sociales y Humanísticos, Vol. X, número 2, julio-diciembre de 2012, en octubre.
- Anuario 2010, número 21.
- Anuario 2011, número 22 .
- Guía del estudiante, 2012-2014; 2012-2016.
- Nuestras tesis: 10 años de trabajo conjunto. Publicación de resúmenes de las tesis defendidas en los posgrados en ciencias Sociales.
- La música como diálogo intercultural. Actas del Primer Encuentro de Etnomusicología. María Luisa de la Garza y Cicerón Aguilar, coordinadores.
- Derechos sexuales y reproductivos en jóvenes de San Cristóbal de Las Casas, Chiapas, de Angélica Army Evangelista (Colección THESIS).

2013

- Diversidad femenina en la marginación. Mujeres de la zona Centro, Inés Castro Apreza (Colección Corazón de Maíz, 8).
- Formación y gestión del Estado en Chiapas. Algunas

aproximaciones históricas. María Eugenia Claps Arenas y Sergio Nicolás Gutiérrez Cruz, coordinadores.

- Memoriam Laude. Profesor Prudencio Moscoso Pastrana (1913-1991). Víctor Manuel Esponda Jimeno.
- LiminaR. Estudios Sociales y Humanísticos, Vol. XI, número 1, enero-junio 2013.
- LiminaR. Estudios Sociales y Humanísticos, Vol. XI, número 2, julio-diciembre de 2013.
- LiminaR. Estudios Sociales y Humanísticos, Vol. XII, número 1, enero-junio 2014.
- Anuario 2012, número 23.

2014

- El estudio de la vida política en antropología: una evaluación. Andrés Fábregas Puig (Colección Apuntes del Sur).
- Las pieles que vestimos. Corporeidad y prácticas de belleza en jóvenes chiapanecas. Tania Cruz Salazar (Coedición con ECOSUR).
- Identidad, racismo y familia en San Cristóbal de Las Casas. Margarita de Jesús Gutiérrez Narváez (Colección THESIS).
- Territorio y geopolítica: insurgencia y desmovilización en el Petén. 1960-2000. Mario Eduardo Valdez Gordillo (Colección THESIS).
- Trabajo y más trabajo... no puedo dejarnos morir de hambre, Blanca Álvarez y Mauricio Arellano (Colección Corazón de Maíz, 9).
- La formación del liberalismo en México. Ramón Ceruti y la prensa yorkina 1825-1830. María Eugenia Claps Arenas (Coedición con Juan Pablos y la Universidad de Alcalá).
- La Construcción social del futuro: los retos de las Ciencias Sociales en México. Memorias del 4 Congreso Nacional de Ciencias sociales. Alain Basail Rodríguez y Oscar Contreras Montellano, coordinadores (coedición con COMECOSO).
- Etnorock. Los rostros de una música global en el sur de México. Martín de la Cruz López Moya, Efraín Ascencio Cedillo y Juan Pablo Zebadúa Carbonell, coordinadores (Coedición con Juan Pablos).

- LiminaR. Estudios Sociales y Humanísticos, Vol. XII, número 2, julio-diciembre de 2014.
- LiminaR. Estudios Sociales y Humanísticos, Vol, XIII, número 1, enero-junio 2015.
- Anuario 2013, número 24.

2015

- Trabajo, mercado y género. Productoras chiapanecas de tostadas de maíz, Teresa Ramos *et al.* CESMECA-UNICACH, ECOSUR, UNACH.
- Vida humana, muerte y sobrevivencia. La ética material de Enrique Dussel, Gabriel Herrera Salazar (Colección Apuntes del Sur).
- Marcos institucionales de la antropología en Chiapas a finales del segundo milenio, Andrés Fábregas Puig.
- Cruzando fronteras: movilidad humana y políticas migratorias, Daniel Villafuerte Solís y María Eugenia Anguiano Téllez (coords.). COLEF / CESMECA-UNICACH.
- Migración y sexualidad. Procesos migratorios, jóvenes indígenas e implicaciones en la sexualidad y la reproducción en los Altos de Chiapas, Diana Reartes, CESMECA-UNICACH y Ediciones Prohistoria, Rosario, Argentina.
- Los pequeños cafecultores de Chiapas. Organización y resistencia frente al mercado, Gladys Karina Sánchez Juárez (Colección THESIS).
- Tres poemas de autores chiapanecos, Carlos Gutiérrez. CESMECA-UNICACH / CONECULTA.
- Los sonidos de nuestros pueblos. Actas del 2º Encuentro de Etnomusicología, María Luisa de la Garza (ed.), CESMECA-UNICACH / CONECULTA.
- Reproducción social de la marginalidad: exclusión y participación de las campesinas e indígenas de Chiapas, Mercedes Olivera *et al.*, (Colección Corazón de Maíz).
- Cuerpos y diversidades. Memorias del Coloquio Cuerpos y Diversidades, de Inés Castro Apreza y Susie Morales Moreno (coords.), coedición UNICACH-UNICH.
- Resignificaciones identitarias y culturales de los tojolab'ales, tsotsiles y q'anjob'ales en la educación primaria indígena y general en las

- Margaritas, Chiapas, de Ramón Pérez Ruiz (Colección THESIS).
- Las siete alianzas, género y poder en las prácticas de justicia en Oxchuc, Chiapas, de María Soledad Cameras Meyers (Colección THESIS).
 - LiminaR. Estudios Sociales y Humanísticos, vol. XIII, núm. 2, julio-diciembre 2015.
 - LiminaR. Estudios Sociales y Humanísticos, vol. XIV, núm. 1, enero-junio 2016.
 - Anuario 2014.

Otras publicaciones de investigadores del CESMECA

- Música vernácula de Chiapas. Antología. Thomas Arvol Lee Whiting y Víctor Manuel Esponda Jimeno, coordinadores (Colección Selva Negra, UNICACH), 2014.
- Sobre las olas de un mar plateado. La política defensiva española y el financiamiento militar novohispano en la región del Gran Caribe, 1598-1700. Rafal Reichert (Instituto Mora), 2014.
- Migración, derechos humanos y desarrollo. Aproximaciones desde el sur de México y Centroamérica. María del Carmen García Aguilar y Daniel Villafuerte Solís (coedición Juan Pablos y UNICACH), 2015.

Convenios

2012

Convenios marco:

- Universidad de Rosario (Argentina).
- Universidad de Cagliari (Italia).
- Universidad de Santiago de Chile.

Convenios específicos:

- Universidad de Alicante, convenio de cotitulación y dos convenios de cotutela 2010-2014 y 2008-2012.
- Editorial Juan Pablos
- CONACYT
- UNICH
- EBSCO México, INC. S.A. de C.V.



2013

Convenios marco:

- Colegio de la Frontera Norte (COLEF).

Convenios específicos:

- Colegio de la Frontera Norte (COLEF), dos, para intercambios.
- L'École des Hautes Études en Sciences Sociales, de Francia, Convenio de Cotutela 2013.
- Consejo Estatal de Seguridad Pública (CESP) del Estado de Chiapas.
- CONACYT, Programa de Fortalecimiento Académico del Posgrado de Alta Calidad.

2014

Convenios específicos:

- Programa de Estudios de la Mujer de la Universidad Autónoma Metropolitana-Xochimilco.
- Universidad de Alicante, dos convenios de cotutela.
- CONACYT, convenio de asignación de recursos extraordinarios, Programa de Fortalecimiento Académico del Posgrado de Alta Calidad.
- CONACYT, tres convenios de asignación de recursos humanos y otros tres convenios de asignación de recursos complementarios para los proyectos siguientes: Prevención de la violencia de género, violencia feminicida y feminicidio en dos regiones de Chiapas; Acceso de las mujeres campesinas e indígenas a la tenencia, uso y usufructo de la tierra; y Democracia en el Sur de México y Centroamérica. Convocatoria Cátedras CONACYT para Jóvenes Investigadores en su modalidad Instituciones de Adscripción 2014-01.
- CONACYT, convenio de asignación de recursos para la organización de la Reunión Internacional de Posgrados Mesoamericanos en Ciencias Sociales.

2015

Convenios marco:

- Universidad de La Habana (Cuba)
- Secretaría de Relaciones Exteriores
- Universidad Complutense de Madrid

Convenios específicos:

- CONACYT, 4 convenios de asignación de recursos vinculados al Fortalecimiento de la Calidad del Posgrado Nacional Convocatoria para el primer año de estancia posdoctoral de Javier Flores (01/01/2015 – 31/12/2015) y Francisco Chong (01/10/2014 – 30/09/2015); para el segundo año de estancia posdoctoral de Joshua Abenamar Balcells González (01/01/2015 – 31/12/2015); para el segundo año de estancia posdoctoral de Francisco Chong (01/10/2015 – 30/09/2016).
- CONACYT, convenio de asignación de recursos para el 4º Taller de formación de líderes en igualdad de género y no violencia contra las mujeres, 5 y 6 de octubre.
- CONACYT, 2 convenios de asignación de recursos para los proyectos “Estudio exploratorio sobre la violencia de género, la violencia feminicida y el feminicidio en tres regiones de Chiapas”, y “La participación y las políticas sociales en el sureste de México”.
- CONACYT, 2 convenios de asignación de recursos para los proyectos “Ingreso, permanencia y promoción en el Programa Nacional de Posgrados de Calidad (PNPC-CONACYT) de la Maestría y del Doctorado en Estudios e Intervención Feministas del CESMECA-UNICACH”, y “Consolidación en el PNPC de los programas de Maestría y Doctorado en Ciencias Sociales y Humanísticas del CESMECA-UNICACH”, Convocatoria FOMIX-Chiapas 2014-01.

Estancias académicas en el CESMECA

2012

- Dra. María Eugenia Ballona Escat, Universidad de Valencia.
- Dr. Miquel Àngel Ruiz Torres, Universidad de Valencia.
- Dr. Eduardo Seva Sanromán, Universidad de Alicante.
- Dra. María Dolores Vargas Llovera, Universidad de Alicante.
- Dra. Lorena Carrillo, BUAP.
- Dr. Julio Cuevas Romo (estancia posdoctoral, segundo año).

2013

- Dra. Diana Laura Reartes Peñafiel.
- Dr. Richard Stahler-Sholk, Eastern Michigan University.
- Dr. Eduardo Seva Sanromán, Universidad de Alicante.
- Dra. María Dolores Vargas Llovera, Universidad de Alicante.
- Dra. Dulce Karol Ramírez López (estancia posdoctoral, primer año).
- Dr. Manuel Ignacio Martínez Espinosa (estancia posdoctoral, primer año).
- Dr. Joshua Abenamar Balcells González (estancia posdoctoral, primer año).

2014

- Dra. María Dolores Vargas Llovera, Universidad de Alicante.
- Dra. Diana Laura Reartes Peñafiel.
- Dra. Ana Lau Jaiven, Universidad Autónoma Metropolitana.
- Dr. Miquel Ángel Ruiz Torres, Universidad de Valencia.
- Dra. María Eugenia Bayona Escat, Universidad de Valencia.
- Dr. José Ignacio Uzquiza González, de la Universidad de Extremadura.
- Dra. Ma. José Guerra, de la Universidad de La Laguna.
- Dr. Joshua Abenamar Balcells González (estancia posdoctoral, dos años).
- Dr. Francisco Chong Villarreal (estancia posdoctoral, dos años).

2015

- Dr. Carlos Bonfim, Instituto de Humanidades, Artes y Ciencias de la Universidad Federal de Bahía.
- Dr. Javier Flores Gómez (estancia posdoctoral, dos años).

III. ESTADÍSTICAS GENERALES

TABLA 1
Desglose de indicadores estratégicos por año (%)

	2006	2007	2008	2009	2010	2011	2012	2013	2014	2015	2016
INVESTIGADORES	19	19	20	20	21	21	22	22	28*	28*	
Doctores	47.4 (9)	52.6 (10)	63.2 (12)	70.0 (14)	76.2 (16)	76.2 (16)	81.8 (18)	90.1 (20)	92.8 (26)	92.8 (26)	
Maestros	47.4 (9)	42.1 (8)	35.0 (7)	25.0 (5)	19.0 (4)	19.0 (4)	13.6 (3)	4.5 (1)	3.6 (1)	3.6 (1)	
Licenciados	5.3 (1)	5.3 (1)	5.0 (1)	5.0 (1)	4.8 (1)	4.8 (1)	4.5 (1)	4.5 (1)	3.6 (1)	3.6 (1)	
MIEMBROS DEL SNI	42.1 (8)	42.1 (8)	40.0 (8)	45.0 (9)	47.6 (10)	47.6 (10)	45.4 (10)	45.4 (10)	39.3 (11)	46.4 (13)	57.1 (16)
Candidatos	5.3 (1)	5.3 (1)	5.0 (1)	5.0 (1)	9.5 (2)	15.3 (3)	9.1 (2)	4.5 (1)	3.6 (1)	3.6 (1)	7.1 (2)
Nivel 1	26.3 (5)	26.3 (5)	25.0 (5)	25.0 (5)	19.0 (4)	23.8 (5)	22.7 (5)	31.8 (7)	28.6 (8)	32.1 (9)	39.3 (11)
Nivel 2	10.5 (2)	10.5 (2)	10.0 (2)	15.0 (3)	14.3 (3)	14.3 (3)	13.6 (3)	9.0 (2)	7.1 (2)	7.1 (2)	3.6 (1)
Nivel 3	0	0	0	0	0	0	0	0	0	3.6 (1)	7.1 (2)
PERFIL PRODEP	47.4 (9)	68.4 (13)	70.0 (14)	65.0 (13)	76.2 (16)	85.7 (18)	86.4 (19)	81.8 (18)	67.9 (19)	71.4 (20)	

*Se consideran cinco Cátedras CONACYT comisionadas al CESMECA-UNICACH, mismas que no aplican en el indicador de PRODEP.

TABLA 2

Desglose de indicadores estratégicos por Cuerpo Académico, 2015 (%)

	Política, Diferencia y Fronteras ¹	Sociedad y cultura en fronteras ²	Estudios de género y feminismos ³	Estudios etnohistóricos y antropológicos de Chiapas, Centroamérica y el Caribe
INVESTIGADORES	3	7	3	4
Doctores	100	85.7	100	100
Maestros	-	14.3	-	-
Licenciados	-	-	-	-
INVESTIGADORES EN EL SNI	100 (3)	42.8 (3)	66.6 (2)	75.0 (3)
Candi datos	100.0	42.8	-	-
Nivel 1	-	-	33.3	75.0
Nivel 2	-	-	-	-
Nivel 3	-	-	33.3	-
PERFIL PRODEP	100 (3)	100 (7)	66.6 (2)	50 (2)
GRADO	CONSOLIDADO	CONSOLIDADO	EN CONSOLIDACIÓN	EN INCUBACIÓN

1 Este CA cuenta con 1 colaborador comisionado a la DES por CONACYT: Dr. Manuel Ignacio Martínez Espinoza.

2 Este CA cuenta con 1 colaborador que es miembro de la DES: Lic. Efraín Ascencio Cedillo.

3 Este CA cuenta con 3 colaboradoras comisionadas a la DES por CONACYT: Dra. Dulce Karol Ramírez, López Dra. Perla Orquídea Fragosos Lugo y Dra. Mónica Adriana Luna Blanco.

TABLA 3

Indicadores de formación de recursos humanos por cohortes

	GENERACIÓN		GENERACIÓN		GENERACIÓN		GENERACIÓN		GENERACIÓN		GENERACIÓN		GENERACIÓN	
	2002-2004	2004-2006	2006-2008	2006-2009	2008-2010	2008-2012	2010-2012	2010-2014	2012-2014	2012-2016	2014-2018	2014-2016	2015-2019	2015-2017
ÍNDICE DE EGRESO														
Doctorado	-	-	1.00	1.00	77		100		-	-	-	-	-	-
Maestría	100	100	100	100	100		100		100					
EFICIENCIA TERMINAL														
Doctorado	-	-	41.7	41.7	70		87.5		-	-	-	-	-	-
Maestría	87.5	60.0	81.8	81.8	82.35		70.59		5.26					
GENERACIÓN DE CAPITAL HUMANO DE ALTO NIVEL														
Maestros y doctores graduados / total de investigadores	0.5 (7/14)	0.5 (9/17)	0.72 (16/19)	0.72 (16/19)	1.05 (21/20)		1.23 (26/21)		0.13 (3/22)					(0/28)
TESIS DIRIGIDAS CONCLUIDAS	7	9	16	16	21		26		3					-
Tesis de Doctorado	-	-	8	8	7		14		-					-
Tesis de Maestría	7	9	8	8	14		12		3					-
ÍNDICE DE FORMACIÓN DE PROFESIONISTAS PARA SATISFACER NECESIDAD DE RECURSOS HUMANOS DE LA REGIÓN¹	0.6 (8/14)	0.6 (10/17)	1.2 (23/19)	1.2 (23/19)	1.3 (26/20)		1.4 (30/21)		1.4 (32/22)					0.6 (16/28)
EXCELENCIA EN LA FORMACIÓN DE CAPITAL HUMANO²	0	0	0	0	100		100		100					100

1 Total de tesis dirigidas entre total de investigadores de la DES (no se consideran los directores externos).

2 Posgraduados en el PNPC entre el total de posgraduados por cien.

TABLA 4
Datos sobre formación de recursos humanos por año

SEMESTRES	2002		2003		2004		2005		2006		2007		2008		2009		2010		2011		2012		2013		2014		2015		TOTAL
	1°	2°	1°	2°	1°	2°	1°	2°	1°	2°	1°	2°	1°	2°	1°	2°	1°	2°	1°	2°	1°	2°	1°	2°	1°	2°			
ESTUDIANTES																													194
Doctorado									12		12	12	12	25	25	13	13	29	29	29	34	34	34	34	34	34	34	38	82
Maestría	8	8	8	8	10	10	10	10	10	10	10	10	10	17	17	17	17	17	17	17	17	19	19	19	19	21	21	29	112
EGRESADOS																													119
Doctorado																													38
Maestría																													81
GRADUADOS																													80
Doctorado																													27
Maestría																													53
TESIS DIRIGIDAS CONCLUIDAS¹																													70
Doctorado																													23
Maestría																													47

¹ Tesis dirigidas por investigadores de la DES.

TABLA 5
Indicadores de formación de recursos humanos por años

	2004	2005	2006	2007	2008	2009	2010	2011	2012	2013	2014	2015
INDICE DE EGRESO												
Doctorado	-	-	-	-	-	100 (12)	-	-	76.92 (10)		100 (16)	
Maestría	100 (8)	100 (10)	100 (10)	-	100 (10)	-	100 (17)	-	100 (17)		100 (19)	
INDICE DE TITULACIÓN												
Doctorado	-	-	-	-	-	0	39.4 (15/38)x100	12.5 (9/24)x100	22.9 (11/48)x100	33.33 (14/37)x100	20.33 (12/59)x100	14.58 (7/48)x100
Maestría	0	87.5 (6/8)x100	0	33.3 (4/12)x100	44.4 (8/18)x100	0	33.3 (4/12)x100	12.5 (7) (1/8)x100	17.64 (3/17)x100	33.33 (5/15)x100	34.61 (9/26)x100	27.77 (5/18)x100
GENERACIÓN DE CAPITAL HUMANO DE ALTO NIVEL												
Maestros y doctores graduados / total de investigadores	0	0.3 (5/17)	0	0.21 (4/19)	0.3 (7/20)	0	0.6 (14/21)	0.04 (1/21)	0.4 (10/22)	1.8 (12/22)	0.5 (12/28)	0.1 (5/28)
TESIS DIRIGIDAS CONCLUIDAS¹												
Tesis de Doctorado	0	5	0	4	7	0	14	1	10	12	1.2	5
Tesis de Maestría	-	-	-	-	-	0	4	0	3	4	9	3
INDICE DE FORMACIÓN DE PROFESIONISTAS PARA SATISFACER NECESIDAD DE RECURSOS HUMANOS DE LA REGIÓN²												
Excelencia en la Formación de Capital Humano ³	0/1	0/1	0/2	0/2	2/2 100	2/2 100	2/2 100	2/2 100	2/2 100	2/2 100	2/2 100	4/4 100
	1.1 (16/14)	0.9 (16/17)	1.8 (31/19)	1.4 (27/19)	2.3 (46/20)	2.3 (46/20)	3.8 (60/21)	2.8 (59/21)	3.6 (60/22)	3 (68/22)	3.1 (88/28)	3.5 (99/28)

1 Tesis concluidas y dirigidas por investigadores de la DES.

2 Total de tesis dirigidas entre total de investigadores.

3 Posgraduados en el PNPC entre el total de posgraduados por cien.



TABLA 6

Matriz de indicadores por resultados alcanzados

EJE	INDICADOR	DEFINICIÓN	UNIDAD DE MEDIDA	2007	2008	2009	2010	2011	2012	2013	2014	2015
1.	Generación de publicaciones científicas	Publicaciones arbitradas referentes al total de publicaciones generadas por el Centro	Número de publicaciones arbitradas / Total de publicaciones científicas									
	Índice de generación de publicaciones científicas	Número de publicaciones arbitradas en relación con el total de investigadores	Número de publicaciones arbitradas / Total de investigadores									
	Excelencia de investigadores	Investigadores SNI en relación al total de investigadores	(Número de investigadores en SNI / Total de investigadores) x 100									
	2.	Contribución a la demanda de recursos regionales	Proyectos aprobados en fondos mixtos y sectoriales referentes al total de proyectos	(Número de proyectos aprobados en fondos mixtos, sectoriales y regionales / Total de proyectos) x 100								
Divulgación de conocimiento			Número de acciones de la CYT a la sociedad en el año T ₁ / número de acciones de la CYT a la sociedad en el año T ₀	Número de acciones de la CYT a la sociedad en el año T ₁ / número de acciones de la CYT a la sociedad en el año T ₀								
	3.	Índice de formación de profesiones para satisfacer la necesidad de recursos humanos de la Región	Tesis dirigidas o asesoradas en relación con el total de investigadores	Tesis dirigidas o asesoradas / total de investigadores	1,7 (27/19)	2,3 (46/20)	2,3 (46/20)	2,8 (49/21)	2,8 (59/21)	3,6 (89/22)	3 (88/22)	3,5 (99/28)
4.			Excelencia en la formación de capital humano de alto nivel	Progresos en el PNEC en relación al total de posgraduados del Centro	(Número de posgraduados en el PNEC / Total de posgraduados del Centro) x 100	0	100 (2/2 x 100)	100 (2/2 x 100)	66,7 (2/3 x 100)	100 (3/3 x 100)	100 (4/4 x 100)	100 (10/10 x 100)
	5.	Eficacia terminal (Mestría)		Maestros y doctores graduados en relación al total de investigadores del Centro	Número de maestros y doctores graduados de programas del Centro / Total de investigadores	0,21 (4/19)	0,3 (7/20)	0	0,6 (14/21)	0,04 (1/21)	0,4 (10/22)	1,8 (12/22)
6.			Eficacia terminal (Mestría)	Alumnos graduados por cohorte en relación a los alumnos matriculados por cohorte	(Alumnos de maestría graduados por cohorte / Alumnos de maestría matriculados por cohorte) x 100	-	80,0 (8/10 x 100)	-	82,3 (14/17 x 100)	70,5 (12/17 x 100)	70,5 (12/17 x 100)	15,7 (3/19 x 100)

10.	Eficacia terminal (Doctorado)	Alumnos graduados por cohorte en relación a los alumnos matriculados por cohorte	(Alumnos de doctorado por cohorte / Alumnos de doctorado matriculados por cohorte) X 100	58.3 (7/12) x100	58.3 (7/12) x100	82.5 (14/16) x100	82.85 (29/35) x100
11.	Inserción en el Mercado Laboral	Alumnos graduados en el mercado laboral en relación a los alumnos graduados	(Alumnos graduados insertados en el mercado laboral/ Alumnos graduados en programas del Centro) X 100	95 (8/8) x100	88.43 (7/8) x100		
12.	Colaboración con Centro América y el Caribe	Numero de acciones de colaboración con Centroamérica y el Caribe en el año T ₁ en relación con el número de acciones de colaboración con Centroamérica y el Caribe en el año T ₀	Número de acciones de colaboración con Centroamérica y el Caribe en el año T ₁ / Número de acciones de colaboración con Centroamérica y el Caribe en el año T ₀				
13.	Apoyo al desarrollo social y económico regional	Transferencia social del conocimiento	Proyectos de transferencia de conocimiento en relación con el total de proyectos de organizaciones atendidas en el año T ₁ / organizaciones atendidas en el año T ₀				
14.	Contribución del conocimiento al desarrollo de organizaciones	Contribución del conocimiento al desarrollo de las organizaciones	Numero de organizaciones atendidas en el año T ₁ / organizaciones atendidas en el año T ₀				
15.	Contribución de conocimiento a la competitividad	Contribución de conocimiento a la competitividad	Tesis de posgrado concluidas orientadas al desarrollo socio-económico / total de tesis concluidas				
16.	Fortalecimiento de la competitividad	Índice de sostenibilidad económica	Monto de recursos autogenerados en relación con el monto de presupuesto total				
17.	Proyectos por Investigador	Proyectos por Investigador	Total de proyectos en relación al total de investigadores				



GRÁFICA 1
Personal del CESMECA (2006-2015)

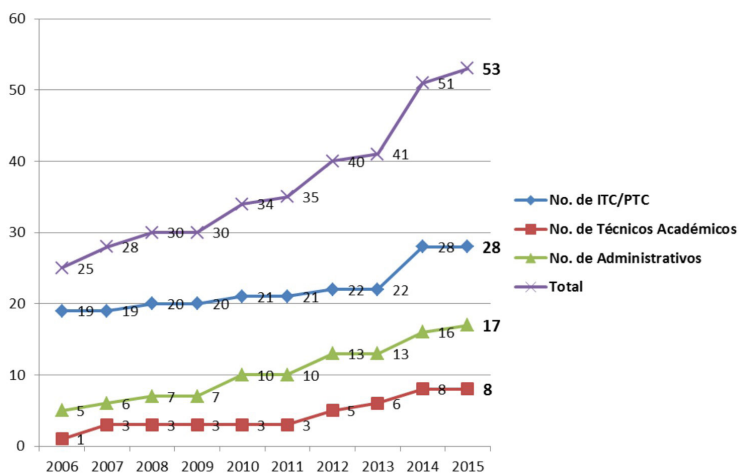

NÚMERO/AÑO	2006	2007	2008	2009	2010	2011	2012	2013	2014	2015
PTC/ITC	19	19	20	20	21	21	22	22	28	28
Técnicos Académicos	1	3	3	3	3	3	5	6	8	8
Administrativos	5	6	7	7	10	10	13	14	16	17
Total	25	28	30	30	34	34	40	41	52	53

GRÁFICA 2
Capacidad académica CESMECA (2006-2015)

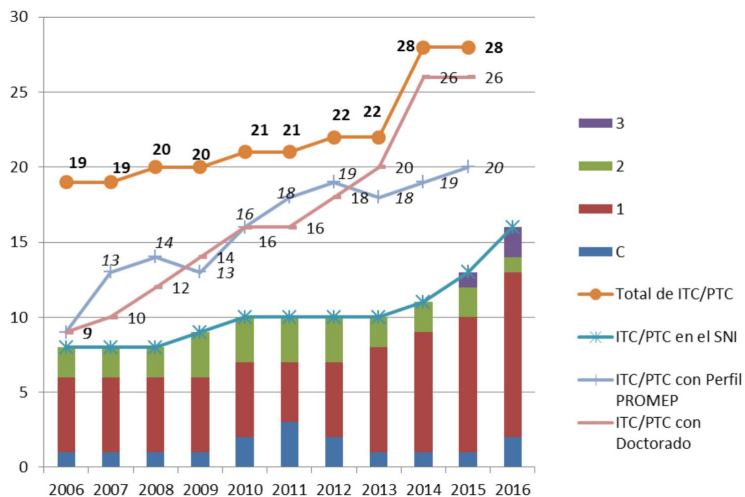

NÚMERO/AÑO	2006	2007	2008	2009	2010	2011	2012	2013	2014	2015	2016
Total de ITC/PTC	19	19	20	20	21	21	22	22	28	28	
SNI	8	8	8	9	10	10	10	10	11	13	16
C	1	1	1	1	2	3	2	1	1	1	2
1	5	5	5	5	5	4	5	7	8	9	11
2	2	2	2	3	3	3	3	2	2	2	1
3	0	0	0	0	0	0	0	0	0	1	2
Perfil PRODEP	9	13	14	13	16	18	19	18	19	20	
Doctorado	9	10	12	14	16	16	18	20	26	26	

GRÁFICA 3
Edad promedio de investigadores del CESMECA (2006-2015)

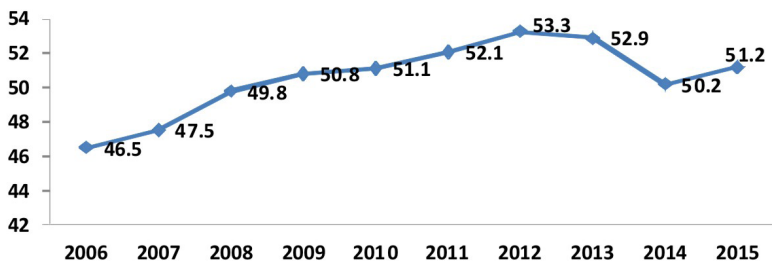

GRÁFICA 4
Investigadores e investigadoras del CESMECA (2006-2015)

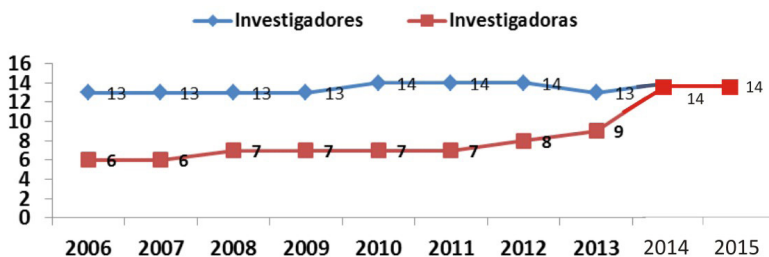

GRÁFICA 5

Indicadores por generaciones de la Maestría en Ciencias Sociales y Humanísticas

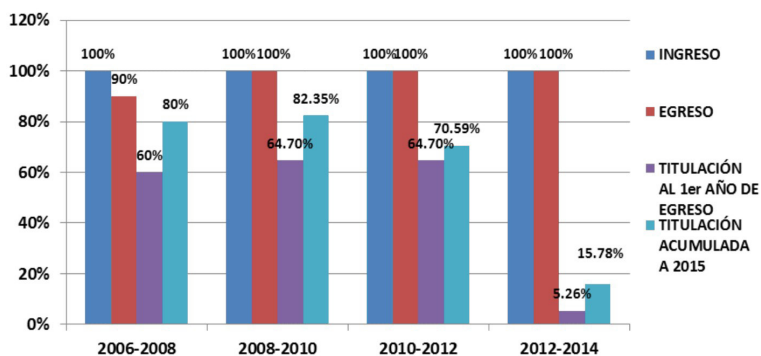

GRÁFICA 6

Ingreso, egreso, deserción y titulación por generaciones. Maestría en Ciencias Sociales y Humanísticas

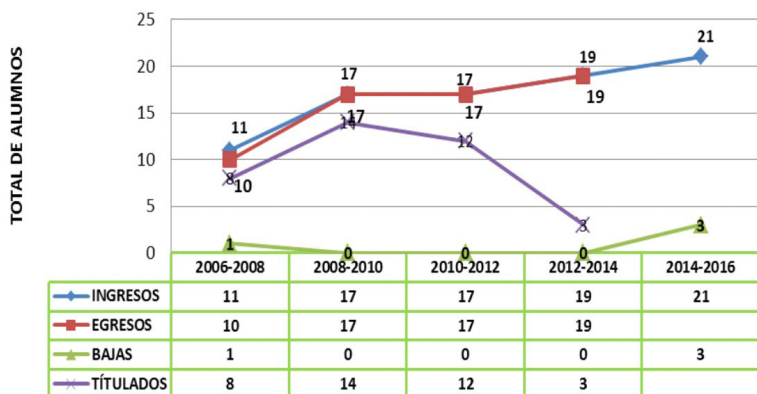

GRÁFICA 7

Relación entre aspirantes y aceptados por convocatorias.
Maestría en Ciencias Sociales y Humanísticas

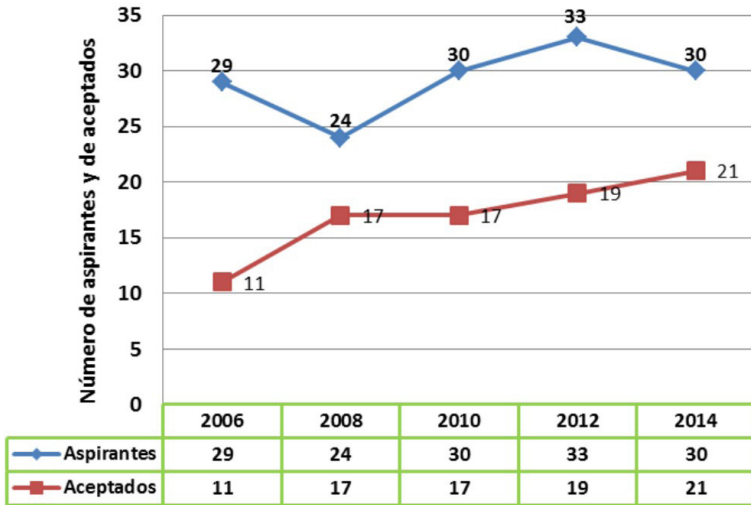

GRÁFICA 8

Total de aspirantes por sexo y convocatorias.
Maestría en Ciencias Sociales y Humanísticas

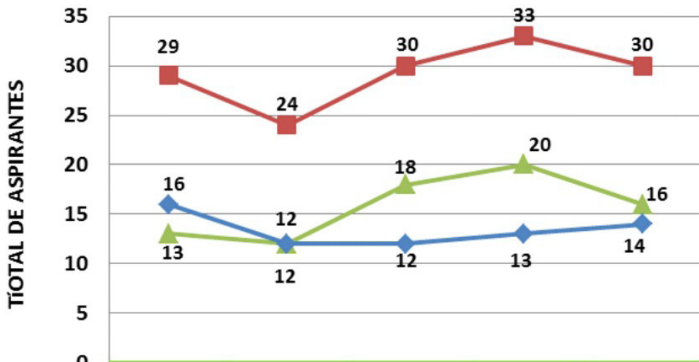

	2006	2008	2010	2012	2014
Aspirantes	29	24	30	33	30
Mujeres	13	12	18	20	16
Hombres	16	12	12	13	14

GRÁFICA 9
Total de aceptados por sexo y convocatorias.
Maestría en Ciencias Sociales y Humanísticas

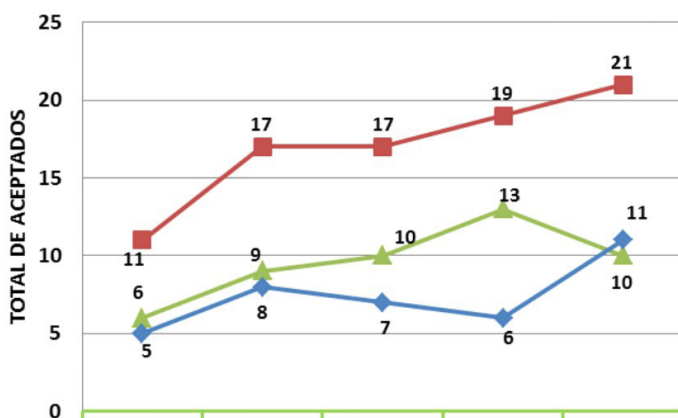

	2006	2008	2010	2012	2014
—■— Aceptados	11	17	17	19	21
—▲— Mujeres	6	9	10	13	10
—◆— Hombres	5	8	7	6	11

GRÁFICA 10

Indicadores por generaciones del Doctorado en Ciencias Sociales y Humanísticas

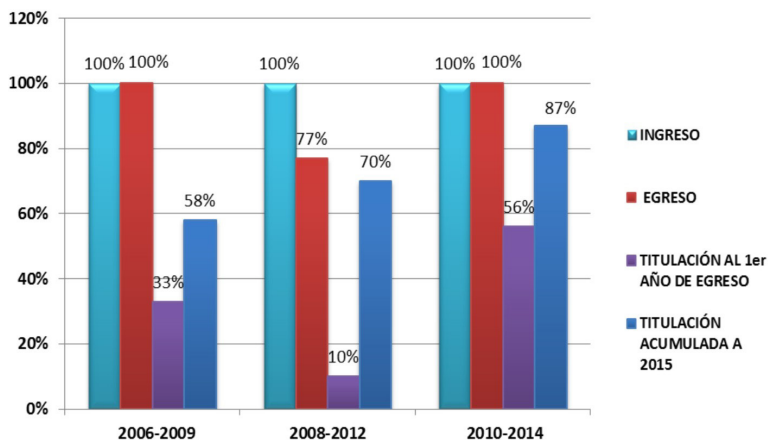

GRÁFICA 11

Ingreso, egreso, deserción y titulación por generaciones.
Doctorado en Ciencias Sociales y Humanísticas

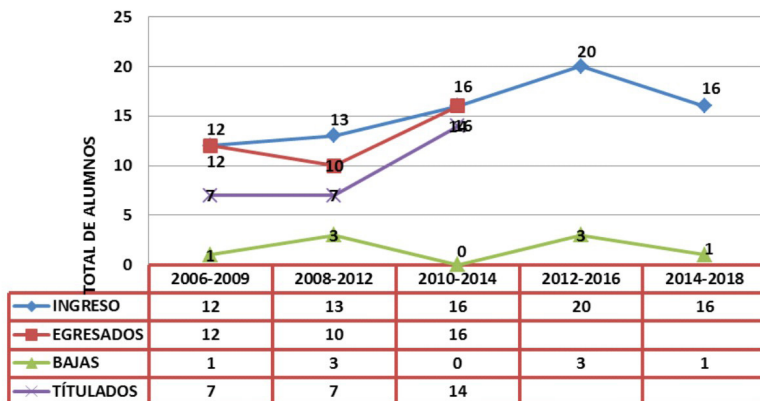

GRÁFICA 12

Relación entre aspirantes y aceptados por convocatorias.
Doctorado en Ciencias Sociales y Humanísticas

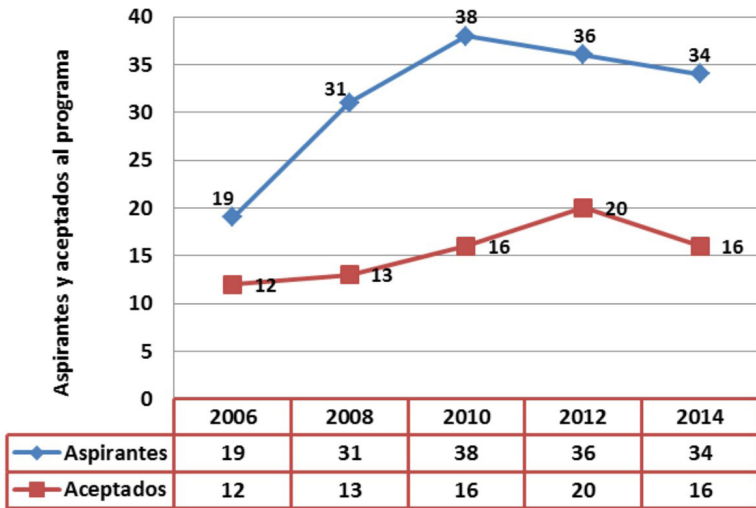

GRÁFICA 13

Total de aspirantes por sexo y convocatorias.
Doctorado en Ciencias Sociales y Humanísticas

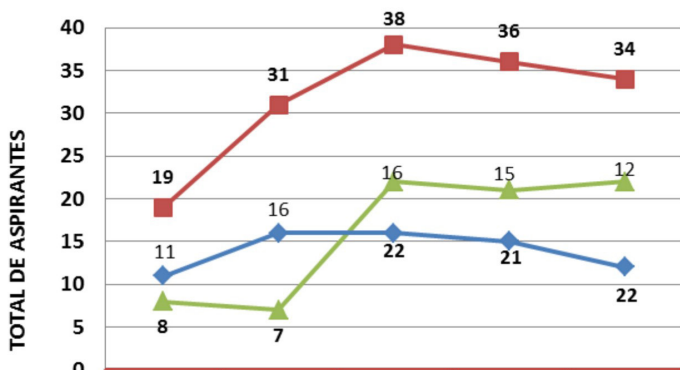

	2006	2008	2010	2012	2014
Aspirantes	19	31	38	36	34
Mujeres	8	7	22	21	22
Hombres	11	16	16	15	12

GRÁFICA 14
Total de aceptados por sexo y convocatorias.
Doctorado en Ciencias Sociales y Humanísticas

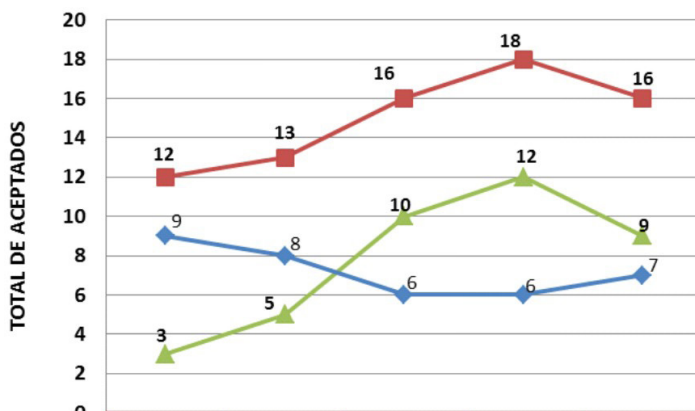

	2006	2008	2010	2012	2014
■ Aceptados	12	13	16	18	16
▲ Mujeres	3	5	10	12	9
◆ Hombres	9	8	6	6	7

GRÁFICA 15
Acervo bibliográfico del CID-CESMECA, 2010-2015 (libros)

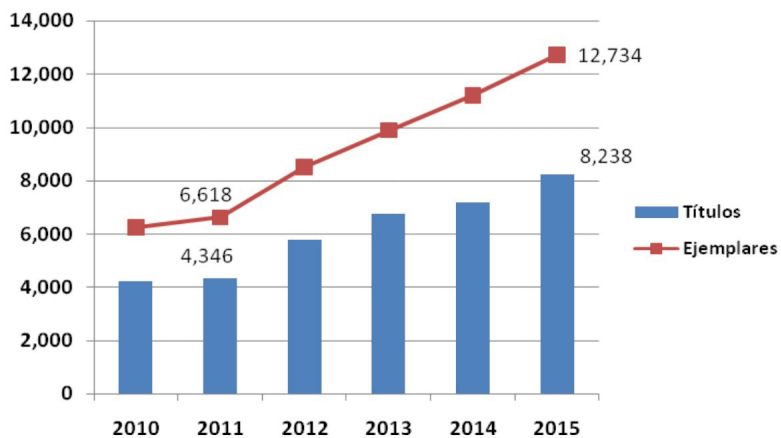

GRÁFICA 16

Recursos por fuentes de financiamiento del CESMECA, 2012-2015

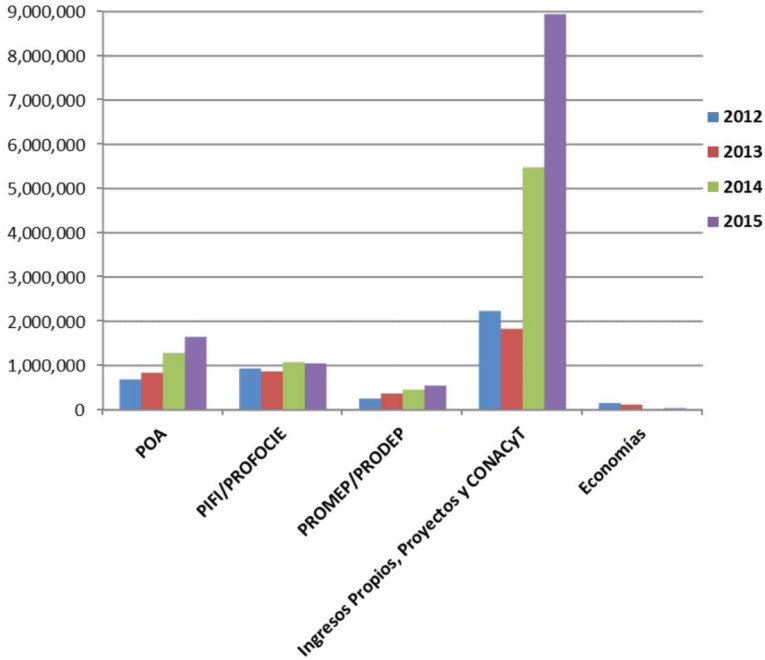

FUENTE/AÑO	2012	2013	2014	2015
POA	690,000.00	840,000.00	1,299,000.00	1,650,000.00
PIFI/PROFOCIE	933,566.00	867,354.00	1,079,618.00	1,050,827.00
PROMEP/PRODEP	250,954.41	369,200.00	457,400.00	548,793.42
Ingresos Propios Proyectos CONACYT	2,238,745.41	1,832,260.45	5,481,778.56	8,944,196.00
Economías	155,609.00	119,567.35	5,627.88	40,000.00
TOTAL POR AÑO	4,268,875.00	4,028,382.00	8,314,424.00	12,233,816.42

* En los años 2012, 2013 y 2014, los recursos PIFI consideran también los otorgados a los programas educativos de licenciatura en Historia y Arqueología, así como el programa de Maestría en Historia.

GRÁFICA 17

Recursos anuales acumulados del CESMECA por fuentes de financiamiento

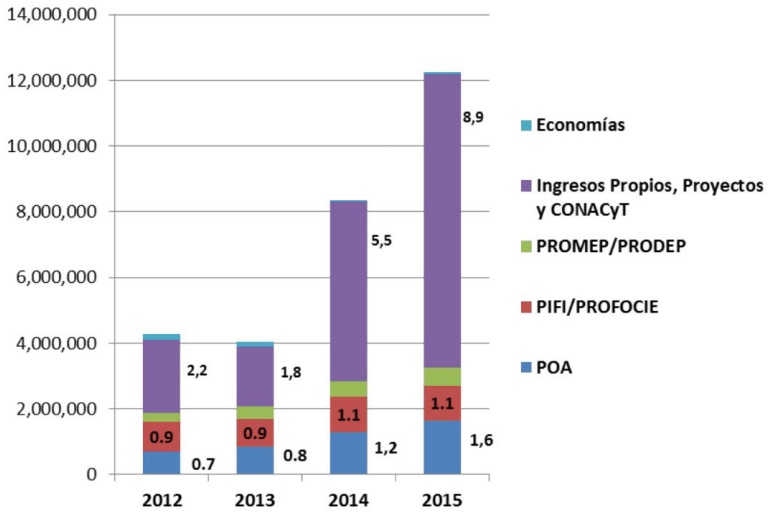

FUENTE/AÑO	2012	2013	2014	2015
POA	690,000.00	840,000.00	1,290,000.00	1,650,000.00
PIFI/PROFOCIE	933,566.00	867,354.00	1,079,618.00	1,050,827.00
PROMEP/PRODEP	250,954.41	369,200.00	457,400.00	548,793.42
Ingresos Propios Proyectos CONACyT	2,238,745.41	1,832,260.45	5,481,778.56	8,944,196.00
Economías	155,609.00	119,567.35	5,627.88	40,000.00
TOTAL POR AÑO	4,268,875.00	4,028,382.00	8,314,424.00	12,233,816.42

GRÁFICA 18
Recursos anuales acumulados, 2012-2015



IV. DIRECTORIO ADMINISTRATIVO 2011-2015

Dr. Alain Basail Rodríguez

Director

Dra. Ma. Luisa de la Garza (2011-2013; 2015)

Dra. Flor Marina Bermúdez Urbina (2014)

Secretaría Académica

Lic. Jenny Araceli Molina Gómez

Secretaría Administrativa

Mtra. Tania María Bautista Gutiérrez

Secretaría de Extensión y Vinculación

Dra. Mónica Aguilar Mendizábal (2011-2014)

Dra. Flor Marina Pérez Robledo (2015)

Coordinadora de la Maestría y el Doctorado en Ciencias Sociales y Humanísticas

Dra. Montserrat Bosch Heras

Coordinadora de la Maestría y el Doctorado en Estudios e Intervención Feministas

Ing. Cindy Reyes Angulo

Lic. Gabriela Fragoso Samaniego

Asistentes de Dirección

Lic. Lorena de Jesús Hernández González

Lic. Patricia Ruiz Pérez

Lic. Patricia Ballinas Salazar

Auxiliares Administrativas

Lic. Rocío Sánchez Jasso

Servicios Escolares

Rigoberto Gómez Calvo
Asistente de Posgrado

Lic. María Isabel Rodríguez Ramos
Editora

Lic. Irma Cecilia Medina Villafuerte
Editora Asociada

Lic. Roberto Rico Chong
Corrector de estilo

Lic. Idolina Guzmán Coronado
Mtro. Fabio Alexis de Ganges

Lic. Diana Ivonne Martínez Tovilla (2013-2014)
Centro de Información y Documentación
"Andrés Fábregas Puig"

C. Alma Janeth Mera Calva
Recepción

C. Roberto Antonio Méndez García
Intendente

C. Armando Argüello Bautista (2011)
C. Cecilio Ramón Hernández Morales (2012-2013)
Lic. Jorge Castellanos (2014-2015)
Encargados de transporte

C. Samuel de Jesús Gómez González
Técnico de mantenimiento



UNIVERSIDAD DE CIENCIAS
Y ARTES DE CHIAPAS



cesmeca