

GENEALOGÍA DE LOS CAL Y MAYOR

Carlos Uriel Del Carpio Penagos
Cuerpo Académico: Patrimonio Sociocultural
CESMECA-UNICACH*

En Chiapas, miembros de la familia Cal y Mayor se han distinguido por ocupar posiciones políticas y económicas de prestigio; han sido propietarios de la tierra en el valle de Cintalapa y Jiquipilas y algunos de ellos destacados políticos. En otras palabras, en diferentes momentos fueron un factor de poder que influyó en el acontecer cotidiano de la región.

Puesto que una de las áreas de conocimiento que desarrolla nuestra línea de investigación es sobre el “poder regional”, considero de interés dar a conocer la genealogía de esta familia. La información fue proporcionada por el médico odontólogo Guillermo Cal y Mayor, miembro prominente de la misma, residente en Tuxtla Gutiérrez y copropietario de la finca Soyatenco, en el municipio de Jiquipilas, quien conserva en su poder un cuadernillo manuscrito que se transcribe en estas páginas. También el ingeniero y maestro en desarrollo urbano Alfonso Gutiérrez Nazar, emparentado por vía materna con los Cal y Mayor, fue un valioso informante.

Mi interés en este artículo es ilustrar un entramado de relaciones, tanto de parentesco como de control de la economía, de la política y del capital financiero, a fines del siglo XIX en los valles occidentales de Chiapas. Los intereses de los propietarios estuvieron tan estrechamente entrelazados en esa época, de tal manera que se constituyó una oligarquía.

Todavía en 1921, dentro de una población total cercana al medio millón de habitantes, setenta y dos hacendados eran dueños de 20% de toda la tierra bajo régimen de propiedad privada. De alrededor de setenta mil familias, aproximadamente trece mil eran dueños de tierra, es decir, la mayoría de los chiapanecos subsistía del trabajo asalariado, por aparcería o por servidumbre debido a deudas, estos últimos eran los peones acasillados de las haciendas (Benjamin, 1981:212).

ANTECEDENTES

El primer Cal y Mayor que llegó a Chiapas fue Manuel Esteban Mayoral, hijo único de Lucas de la Cal y María Mayor. Manuel Esteban desembarcó en San Juan Bautista los primeros años de la década de 1760. Poco después de su llegada se casó con Felis Ponciana Pérez París, hermana de un fraile de San Cristóbal.¹

Con ella procreó tres hijos, los gemelos Ignacio e Ignacia y Elisa. Esta última se casó con Pedro José Moguel, siendo la semilla de los Moguel de la actualidad. La descendencia de Ignacio la conoceremos con más detalle porque uno de sus hijos, José Damián, anotó en un cuaderno, que conserva uno de

* Línea de investigación: *arqueología, historia y poder regional en el occidente de Chiapas*

¹ Según el ingeniero Gutiérrez Nazar, el apellido correcto de Felis Ponciana era Pérez Pimentel, ya que se trataba de una hermana bastarda del fraile, por lo que no llevaba los mismos apellidos de este. La genealogía de José Damián, que más adelante transcribimos, dice que los bisabuelos paternos del mismo son D. Juan Pérez y Dña. Catalina Pimentel, cuando en rigor su bisabuela debió haber sido de apellido Pérez París, por lo que es muy probable que efectivamente Dña. Catalina y el fraile hayan sido hermanos bastardos.

sus bisnietos (actualmente de 80 años de edad) a quien entrevistamos en sus casas de Cintalapa y Tuxtla Gutiérrez durante la Semana Santa de 2000, en el mes de abril.

Pocos años después Manuel Esteban aparecía ya como propietario de la Hacienda Las Ánimas. El historiador Sergio Nicolás Gutiérrez Cruz, señala que:

“Prácticamente todos los españoles y criollos (de Chiapas) se dedicaron al comercio, aunque no todos tuvieron éxito. Algunos poseyeron pequeñas propiedades, mientras otros fueron dueños de haciendas muy grandes, entre los que destacaron especialmente los Olaechea. En algún caso, como el de la hacienda de Las Ánimas (hoy San Fernando), el grupo de españoles se repartía partes de la propiedad. Así, los Pimentel eran los dueños, pero otros emigrados, como Benito Arévalo, Manuel Antonio Pombo y Manuel Esteban Mayoral, accedían también a partes de ella gracias a su casamiento con mujeres de la familia” (Gutiérrez Cruz, S.,1999:17).

Precisamente es en la hacienda Las Ánimas donde está fechado el cuadernillo con los datos genealógicos que les presentamos. Dicha hacienda es actualmente el pueblo de San Fernando, elevado a tal categoría por el gobernador Fernando Nicolás Maldonado en 1851, en los terrenos de la que hasta entonces había sido la Hacienda Ozumapa del Rosario, alias Las Ánimas. Manuel B. Trens dice:

Un grupo de vecinos de esa hacienda dirigió al gobierno una petición para que declarara pueblo la referida finca, la cual fue turnada al señor Felipe Larráinzar para su estudio y dictamen, el que hizo favorablemente a la petición, cosa que sirvió a Maldonado para fundar su decreto (Trens, Manuel, B.,1999:544).²

Perder Las Ánimas no significó que los Cal y Mayor se quedaran sin acceso a la tierra, ya que el día 30 de septiembre de 1868, Benito Juárez firmó una escritura a favor de “Ygnacio Cal y Mayor”, mediante la que le adjudicó 2500 hectáreas de un predio denominado El Carmen la Nueva, que constituyó como su cabeza de playa para extenderse después por el valle. La siguiente tabla nos muestra de manera fehaciente la expansión territorial de esta familia en el valle de Cintalapa, así como de otras similares, con varias de las cuales les unían estrechos vínculos.

² Manuel B. Trens habla de un Ignacio Calymayor y Palacios, quien el día 20 de agosto de 1857 “elevó un atento memorial al señor Prefecto de Tuxtla, don Manuel Castellanos, alegando que como legítimo propietario de la hacienda Las Ánimas, le existían los suficientes derechos para pedir se ordenaran a las personas que se encontraban en ella haciendo la medición de sus terrenos se abstuvieran de seguir haciéndola” (p. 543). Trens parece confundir al hijo de Manuel Esteban Mayoral, Ignacio Mayoral Pérez Páris (o Pimental, o Pimentel), con su nieto José Ignacio Cal y Mayor Palacios, nacido en 1871, es decir, 14 años después del escrito comentado por Trens, por lo que no pudo ser éste el autor del escrito.

Tabla 1.

Municipio de Cintalapa, 1976, Propiedades y propietarios del valle

Fuente: RAN, Expediente número de control interno 17/002, Pomposo Castellanos, Cintalapa, Chiapas.

Nº	Propiedad	Superficie (Has)	Propietario
1	El Paraíso	2,566	Ma. Elena Burguete de Aguirre
2	San Antonio La Valdiviana	2,047	Eduardo Esponda Tort
3	Santo Domingo	1,445	Carlos Cesar Burguete Córdova
4	San Bartolo	1,173	Jaime del Pino
5	San José	937 dividida 15 fracc.	Varios
6	Las Olachea	800	Julia Tort de Esponda
7	Las Cruces	719	Hermanos Olvera
8	San Angel	629	Gonzalo Toledo
9	La Unión	512	Filiberto Montesinos Maza
10	Santo Domingo	500	Carlos Burguete
11	El Recuerdo	500	Arturo Moguel Esponda
12	El Carmelo	430	Hermanos Olvera
13	San Luis	418	Efraín Burguete
14	El Tule	395	Josefa Cal y Mayor
15	El Vergel	392	Oliverio Palacios
16	San Rafael	308 (dividida 5 fracc.)	Hermanos Burguete Córdova
17	San Salvador	273	Porfirio Rodríguez
18	Los Alamos	248	Gilberto Ramos
19	Los Alamos	230	Erón Ramos Camacho
20	Los Alamos (2 fracc.)	224	Martín Ramos
21	Nuevo Mundo	214	Pedro Toledo Galdámez
22	Las Cruces	204	María Cleofas Cal y Mayor Cruz
23	Río Grande	200	Germán Toledo
24	Genkita	199	Andrés Bustamante
25	Santuario	199	Laura Elena Bustamante
26	San Joaquín	196	Patrocino Palacios
27	El Vertiente	194	Luis Toledo Zárata
28	Chileamate	194	Josefina Zárata
29	Rancho Alegre	166	Alberto Burguete Córdova
30	Las Cruces	143	José Damián Cal y Mayor Castillejos
31	Rancho Nuevo	141	Manuel Burguete Córdova
32	Verde Limón	120	Manuel A. Burguete Cal y Mayor
33	Los Alamos	110	Josefa C. de Ramos
34	La Fortuna	100	Damián Cal y Mayor Cruz
35	La Gloria	80	Adelaido Martínez
36	Los Alamos	70	Florentino Ramos
37	Las Cruces	61	Reynaldo Sánchez Fernández
38	San Carlos	51	Manuel Alejandro Burguete Cal y Mayor
39	El Tule	50	Adrian Roque
40	El Socorro	50	María Santos Vda. de Roque
41	Santa Anita	50	Martín Hernández
42	Palenque	42	Jaime Palacios Castillejos
43	El Nilo	22	Román Durán
44	Santa Anita	Sin dato	Miriam R. de Burguete
45	San Carlos	No hay dato	Celia Roque
46	La Razón	No hay dato	Sinocio López

La tabla nos permite conocer las relaciones matrimoniales entre las diferentes familias de propietarios, al mismo tiempo que nos permite inferir cómo era la estructura de clases entre los propietarios; hay solamente dos de ellos que rebasan las dos mil hectáreas: María Elena Burguete de Aguirre con su finca El Paraíso y Eduardo Esponda Tort con San Antonio La Valdiviana. Había también dos propiedades en el rango de mil hectáreas: Santo Domingo, de Carlos Cesar Burguete Córdova y San Bartolo, de Jaime del Pino. Propietarios que poseen entre quinientas y mil hectáreas hay siete; veintidós tienen entre cien y quinientas hectáreas y doce menos de cien hectáreas. Obviamente la lista es parcial porque solamente recoge datos de aquellas que se localizan dentro del radio de afectación del ejido Pomposo Castellanos, pero precisamente en la parte más occidental del valle, donde el municipio de Cintalapa colinda con las comunidades campesinas del istmo de Tehuantepec.

Si bien los Cal y Mayor tienen propiedades dentro del rango de cien a quinientas hectáreas, su influencia era notoria debido a su posicionamiento en la organización estatal, como abogados y profesionistas liberales, tanto como jueces y magistrados. Aún en 1976 Carmen La Nueva todavía aparece a nombre de un Manuel Esteban Cal y Mayor, uno de los patronímicos de la familia, en el Registro Público de la Propiedad de Cintalapa, año en que los peones de la hacienda solicitan las tierras para formar el ejido "Artículo 23", que después de innumerables problemas y escisiones entre los solicitantes finalmente fue constituido en 1985 con el nombre de "Jacinto Tirado", mismo que recibió 1392 hectáreas tomadas de la hacienda en mención (Registro Agrario Nacional, Expediente 3082-DOT, ejido Guadalupe Victoria II, Cintalapa).

GENEALOGÍA DE JOSÉ DAMIÁN CAL Y MAYOR

"Cuaderno donde se encuentran apuntadas las edades mías y de mis hijos.

Animas, Octubre 1º de 1869. José Damián Cal y Mayor".³

Nació José Damián Cal y Mayor el 26 de septiembre miércoles a las ceis de la tarde del año de 1832 en la Hacienda de Ozumapa del Rosario alias Las Ánimas y fue bautizado en esta misma iglesia el 7 de octubre del mismo año y le puso olios y crisma el padre don Venancio Castillejos siendo su madrina Dña. Maria del Rosario Pombo, hijo legítimo de D. Ignacio Cal y Mayor y Dña. Maria Soledad Fernández y Bustamantes. Avuelos paternos D. Manuel Esteban Cal y Mayor, natural de Hécija de Andalucía y Dña. Felis Ponciana Peres París. Visabuelos paternos D. Lucas de la Cal y Dña. Maria Mayor. Abuelos maternos D. Pedro Fernández y Bustamantes, natural de la Villa de Muros en el arzobispado de Santiago de Galicia y Dña. Nicolasa Pombo. Visabuelos maternos D. José Fernández y Bustamantes y Dña. Maria Antonia de Lago y Sendon. Visabuelos paternos D. Juan Peres, natural de Castilla y Dña. Catalina Pimentel.

Nació Maria Cleofas Palacios a las honce de la noche martes del año de 1849 en la Hacienda de Zoteapa y fue bautizada en octubre del mismo en la yglesia de Tuxtla y le puso olios y crisma el cura D. Manuel Vila y fue su madrina Dña. Agapita Rincón, hija legitima de D. Eucevio Palacios y Dña. Juana de Dios Zenteno. Agüelos paternos D. José Maria Palacios Molano y Dña. Vicenta Castillejo. Agüelos maternos D. Ramón José Zenteno y Dña. Carlota Robles.

Visagüelos paternos D. Pedro Palacios y Dña. Mariana Molano. Visagüelos maternos D. Juan Antonio Zenteno y Dña. Nicolasa Robles.

El 27 de noviembre del año de 1869 a las cuatro de la mañana en la yglesia de la hacienda de Zoteapa (por la Gracia de Dios) me puse en estado con María Cleofas Palacios, y celebró mis esponsales el cura Licenciado D. Nicolas Figueroa. Yo de edad de 37 años dos meses y Maria Cleofas de 20 años.

³ Se conserva la ortografía original.

Y a las ocho de la mañana del mismo día y año nos casamos civil y fue el juez D. Jose Maria Rincón, caviendonos la mayor satisfacción que todo fue hecho con gusto y placer de ambas familias.

DESCENDENCIA DE JOSÉ DAMIÁN CAL Y MAYOR Y MARIA CLEOFAS PALACIOS

Nació José Ignacio Cal y Mayor en día martes a las cuatro el 3 de enero de 1871 y le puso olios y crisma el cura Licenciado D. Nicolas Figueroa el 15 del mismo mes fueron sus padrinos D. León del Cueto y Dña. Paula Cal y Mayor D. Manuel Maldonado y Dña. Guillerma Cal y Mayor. Hijo legitimo de D. José Damián Cal y Mayor y Dña. Maria Cleofás Palacios. Agüelos paternos D. José Ignacio Cal y Mayor y Dña. Maria Soledad Fernández y Bustamantes. Visagüelos paternos D. Manuel Esteban Cal y Mayor y Dña. Felis Ponciana Peres París. Visagüelos maternos D. Pedro Fernández y Bustamantes y Dña. Nicolasa Pombo. Abuelos maternos D. Eucevio Palacios y Dña. Juana de Dios Zenteno. Visagüelos paternos D. José Maria Palacios Molano y Dña. Maria Vicenta Castillejos. Visagüelos paternos D. Jose Maria Palacios Molano y Dña. Maria Vicenta Castillejos. Visagüelos maternos D. Ramon Jose Zenteno y Dña. Carlota Robles. Fue padrino de confirmación D. Pedro Cueto y lo confirmo D. German Villalbaso Obispo.

Maria Guillerma Cal y Mayor nació el 10 de febrero de 1873 en día lunes a las y de la mañana y le puso olios y crisma el padre D. Simon Gutierrez el 23 del mismo mes. Fueron sus padrinos D. Eusebio Palacios y Doña Soledad Fernandez y Bustamantes. Y falleció esta niña el día 1º de mayo de 1874 a la una de la mañana día sabado y esta sepultada en la capilla de La Nueva.

Maria Soledad nació el 16 de enero a las 4 de la tarde de 1877 y le puso olios y crisma el padre D. Manuel Carabayo, el 17 de febrero de este mismo año, fueron sus padrinos Dña. Martina Palacios y D. Rafael Cal y Mayor. Esta niña la confirmó el obispo Villalbaso en Zintalapa y fueron sus padrinos D. José Mariano Liebano y Dña. Lorenza Bustamantes.⁴

Maria Herlinda Cal y Mayor nació el dies de marzo a las cinco de la mañana día miércoles de 1875. Y le puso olios y crisma el padre D. Manuel Yturbide en la Yglesia de Tuxtla y fueron sus madrinas Maria Nicolasa Cal y Mayor y Concepción Cal y Mayor. Esta niña la confirmó el obispo Villalbaso y fue su madrina María Nicolasa Cal y Mayor.

Maria Lucina Cal y Mayor nació el 1º de enero de 1879 día miércoles a la una de la mañana y le puso olios y crisma el padre D. Eligio Belasco el 1º de febrero del precente año en la yglesia de Zintalapa y fueron sus padrinos de bautismo D. León del Cueto y Dña. Paula Cal y Mayor y se confirmó al siguiente día en la misma parroquia y fueron sus padrinos D. Vicente Espinoza y Dña. Martina Palacios.

Manuel Esteban Cal y Mayor nació el día 27 de julio de 1880 que fue domingo a las diez de la mañana y le puso olios y crisma el padre D. Manuel Caraballo en la yglesia de San Antonio Hacienda de D. Martiniano Esponda y fue su madrina la niña Nicolasa Cal y Mayor.

Federico Cal y Mayor nacio el 8 de mayo a las cuatro de la mañana de 1882 en la Finca Las Cruces y le puso olios y crisma el padre D. (ilegible) Palacios en la Hacienda de San Antonio y fue su padrino D. Florencio Palacios. Nacio este niño en día domingo.

Maria Aurora Cal y Mayor nació el día 23 de noviembre a las nueve de la mañana de 1883 y le puso olios y crisma el Padre D. Joaquín Palacios en la yglesia de Tuxtla y fueron sus padrinos D. Lino Argüelles y Dña. Rosalía Palacios de Fernández. Esta niña nació en día viernes.

Benigno Cal y Mayor nació el 24 de noviembre a las diez de la noche del año de 1886 en la Finca Las Cruces, y le puso olios y crisma el Padre D. Pablo Ruiz en la misma finca y fueron sus padrinos D. Manuel de Jesús Moguel y Dña. Urbana Fernández y Bustamante. Este niño nació en día martes.

⁴ Soledad fue esposa de Espatolino Moguel, de quien heredó la finca El Zapote y su anexo La Cieneguilla (Registro Agrario Nacional, Expediente 736A, ejido Lázaro Cárdenas, Municipio de Cintalapa; telegrama de 23 de junio de 1950 anexo al expediente).

Raquel Cal y Mayor nació el 1° de marzo de 1888 a la una de la mañana día jueves en la finca de Las Cruces, y le puso olios y crisma el Padre D. Manuel de Jesús Martínez en esta misma finca y fueron sus padrinos D. Vicente Cal y Mayor y Dña. Adela Cal y Mayor.

Carlota Angélica Cal y Mayor nació el 1° de abril de 1890 a las doce y media de la noche día jueves en la finca Las Cruces y le puso olios y crisma el Padre D. Refugio M. Ramires en la misma finca el 30 de junio del mismo año y fueron sus padrinos Carlos M. Palacios y Dña. Martina P. de Espinosa, de confirmación fue su madrina D. Ursula Espinosa y la confirmó el Obispo de Chiapas Don Miguel Mariano Luque.

Miguel José Damián Cal y Mayor nació el 8 de mayo de 1894 a la una de la tarde día jueves y se bautizó el nueve de septiembre del mismo año siendo sus padrinos José Ignacio y Herlinda Cal y Mayor y le puso olios y crisma el cura de Cintalapa D. Refugio Ramírez. Este niño falleció el día 12 de septiembre de 1894 en la finca Las Cruces (Aquí termina el cuadernillo).

La información contenida en el cuadernillo referido fue complementada con una entrevista realizada en abril de 2000, al ingeniero Alfonso Gutiérrez Nazar, actualmente de 62 años, descendiente de María Aurora Cal y Mayor.

María Aurora Cal y Mayor Palacios, nacida en 1883, se casó en 1912 con un libanés de nombre Nicolás Nazar Bayter, dedicado al comercio entre Yucatán y Chiapas. Según lo dicho por el ingeniero Gutiérrez Nazar, su abuelo, don Nicolás Nazar Bayter, era el menor de cuatro hermanos que recorrían la región a principios de siglo montados en corceles blancos, transportando sus mercancías en dos camellos, lo que constituía una atracción de circo. Los libaneses vestían a la usanza árabe para más llamar la atención. Pese a la oposición de su familia, Aurora se enamoró del menor de los hermanos en una ocasión que pasaron por Las Cruces. Procrearon primeramente a Rosa Aurora, que nació el 11 de septiembre de 1913, Esperanza, Arturo, Julio y Alberto. El ingeniero es hijo de Rosa Aurora, la primogénita, quien casó con el Dr. Alfonso Gutiérrez Serra, originario de Pichucalco. Es el tercero de cuatro hijos: Domingo, Irma, Alfonso y Mirna.

Raquel, nacido en 1888, se casó con una señora de apellido Gutiérrez, hija de una familia de propietarios de Jiquipilas, con quien procreó a Guillermo (propietario del cuadernillo transcrito páginas atrás) y Miguel, un ex diputado local por el PRI y actualmente propietario de la Finca Soyatenco, en Jiquipilas. Guillermo se casó con Bety Grajales, una hija del General Julián Grajales⁵.

Otro de los hijos de José Damián, Benigno, nacido en 1886, fue notario público, se casó con una señora de apellido Redondo, familia de comerciantes tuxtlecos, y procrearon entre otros a Benigno, quien heredó la notaría de su padre y Manuel, un abogado políglota y profesor por muchos años de la Escuela Preparatoria y del Instituto Tecnológico de Tuxtla. Ambos aún vivos y residentes en Tuxtla, aunque ya muy ancianos.

Soledad, nacida en 1877, se casó con un Moguel. Soledad Vda. de Moguel aparece como propietaria de la finca El Zapote y La Cieneguilla de 3,138 hectáreas (Archivo RAN, expediente 17/007).

Manuel Esteban, nacido en 1880, se quedó como propietario de la finca paterna Las Cruces que a fines de los años 1930 tenía 2,295 hectáreas. En 1976 esta finca aparece dividida en 4 fracciones, dos de ellas en manos de los Cal y Mayor: José Damián Cal y Mayor Castillejos, con 143 hectáreas y María Cleofas Cal y Mayor Cruz, con 204 hectáreas; las otras dos fracciones en manos de personas con apellidos Sánchez y Olivera. Actualmente Los Cal y Mayor ya perdieron Las Cruces completamente, aunque siguen siendo pequeños propietarios en el valle de Cintalapa y Jiquipilas.

⁵ Este dato es dudoso, lo más probable es que se trate de una nieta del general ya que Julián Grajales fue un militar y político chiapaneco que tuvo su apogeo durante la intervención francesa, en el tercer cuarto del siglo XIX. Para que una hija suya se hubiera casado con Guillermo, que actualmente es un hombre de 80 años, tuvo ésta que haber nacido por lo menos en 1920, cuando Grajales andaría por los 80 años cuando menos y Guillermo no habría nacido aún.

Un hermano de José Damián, llamado Benigno, se casó con una Esponda, de la Hacienda San Antonio La Valdiviana, con la que tuvo a Rafael, Vicente, Jesús, Reynaldo, Miguel, Soledad y una mujer más cuyo nombre no recuerda mi informante. Rafael se casó con una señora de Tabasco de apellido Gurría, con quien procreó cuatro hijos: Rafael, el general zapatista, Carmen, Nela y Julio. La señora Gurría enviudó y se juntó con su cuñado Miguel, con quien tuvo otra hija de nombre María (Guillermo Cal y Mayor, Comunicación personal, Cintalapa, abril de 2000).

Esta rama de los Cal y Mayor eran propietarios de la Finca San Nicolás, donde actualmente se asienta el ejido Emiliano Zapata, en el municipio de Cintalapa, fundado con zapatistas que seguían al general Rafael Cal y Mayor, quien les regaló las tierras de la finca familiar. El general no se casó pero tuvo hijos con diferentes mujeres, una de ellas de apellidos Reyes Espíndola. Los hijos del general con dicha señora son Julio, combatiente del Escuadrón 201 durante la Segunda Guerra mundial; Rafael, un ingeniero civil muy destacado autor de libros de texto de Ingeniería de Tránsito; Octavio, un otorrinolaringólogo graduado en Estados Unidos y casado con Armida Aranda, una hija del ex gobernador Aranda Osorio.

Vicente Cal y Mayor Esponda, a su vez casó con Maria Esponda (probablemente prima suya por línea materna), propietaria de los Álamos, con quien procreó por lo menos una hija de nombre Elena, que en 1933 contaba con 24 años, por lo que debió nacer en 1909 (información proporcionada por Reyna Moguel, según dato del Registro de la Propiedad de Cintalapa).

Además de su hermano Benigno, José Damián tuvo cuatro hermanas: Paula, casada con León del Cueto; Concepción, casada con Pedro del Cueto; Guillerma e Ildefonsa, de quienes se desconocen datos. Paula y Concepción se casaron siendo mujeres ya grandes, por lo que no procrearon hijos con los Del Cueto. Paula y León tomaron en adopción una hija bastarda de su hermano José Damián, de nombre Paula. Los Del Cueto eran españoles dedicados al comercio. En Tuxtla tenían una fábrica de cigarros (La Vencedora) y un aserradero. La fortuna de los Del Cueto llegó a ser la mayor de estas tierras a fines del siglo XIX, al grado que, como lo consigna José Casahonda Castillo en su libro *50 años de revolución en Chiapas* (p.16), que al llegar al poder Emilio Rabasa en 1892, poco antes del traslado de poderes a Tuxtla ocurrido ese mismo año, “urgido de numerario, solicitó un préstamo al comercio lascasense y éste –en forma por demás agria– se lo negó. Don Emilio ocurrió entonces al comercio de Tuxtla y a vuelta de mula, uno solo de los comerciantes tuxtlecos, el español Pedro del Cueto, le remitió la cantidad solicitada, con el atento recado de que si necesitaba otra cantidad igual o mayor que avisara para enviársela”.

El ingeniero Alfonso Gutiérrez Nazar dice que la fortuna de los Del Cueto fue trasladada a España tan pronto comenzó la revolución, quedando como única heredera Paula, la hija bastarda de José Damián adoptada por sus hermanas. Raquel y Benigno viajaron a España para hablar con su media hermana y convencerla de regresar a Chiapas, obviamente con su fortuna a cuestas, pero ésta nunca regresó.

BREVE CONCLUSIÓN

Uno de los propósitos de nuestra línea de investigación es conocer la estructura de poder en el occidente de Chiapas en diferentes épocas. El documento que aquí presentamos es elocuente al respecto ya que permite echar un vistazo al entramado de alianzas existente en el valle de Cintalapa a fines del siglo XIX y su derrumbe muy tardío, si consideramos el reparto ejidal del Carmen La Nueva como el final de esa época y el inicio de otra, caracterizada aún por la presencia de los mismos actores: propietarios y peones, pero jugando nuevos papeles dentro de la política regional y estatal.

En el valle de Cintalapa-Jiquipilas, donde los Cal y Mayor se asentaron en 1868, están emparentados, tanto por relaciones matrimoniales como por padrinazgos-compadrazgos (parentesco ritual), con los Esponda, Moguel, Pimentel (o Pimental), Palacios, Espinosa, Burguete, entre otros. Estas familias constituyeron un grupo estrechamente unido, además, por su membresía al grupo de propietarios de la tierra en los valles del occidente de Chiapas.

Esta situación permitió, al grupo de familias en conjunto, mantener posiciones de poder dentro de una estructura formal (la organización estatal), así como controlar el capital financiero, ya que sus extensas haciendas producían madera, algodón, maguey, ganado y granos básicos. La mayoría de ellos acumularon riquezas que utilizaron para comprar terrenos en el primer cuadro de Tuxtla Gutiérrez, la naciente capital chiapaneca a fines del siglo XIX y hacerse cargo de los negocios y empresas de la época tanto en el campo como en la ciudad. No es exagerar si se piensa que estas familias constituyeron una oligarquía, que tuvo su momento culminante a fines del siglo XIX pero que se prolongó profundamente en el siglo XX.

La formación de élites y la sustitución de éstas por otras a lo largo del tiempo es un proceso continuo. En el caso que analizamos, si bien el capital se perdió durante la revolución, y poco después también la tierra a favor de los ejidos, algo del mismo se reconstituyó o se mantuvo en el comercio y los servicios urbanos, así como la influencia política y cultural del grupo de familias.



Foto 1, fachada y cruz atrial de la iglesia de la finca San Antonio La Valdiviana, donde fueron bautizados algunos de los Cal y Mayor (enero de 2005). Foto Carlos Uriel.



Foto 2, vista actual de la chimenea de la desfibradora de maguey a vapor que existía en La Valdiviana. Foto Carlos Uriel.

Facsimil de la Escritura de Carmen la Nueva, dada por Benito Juárez el 30 de septiembre de 1868, a favor de Ignacio Cal y Mayor

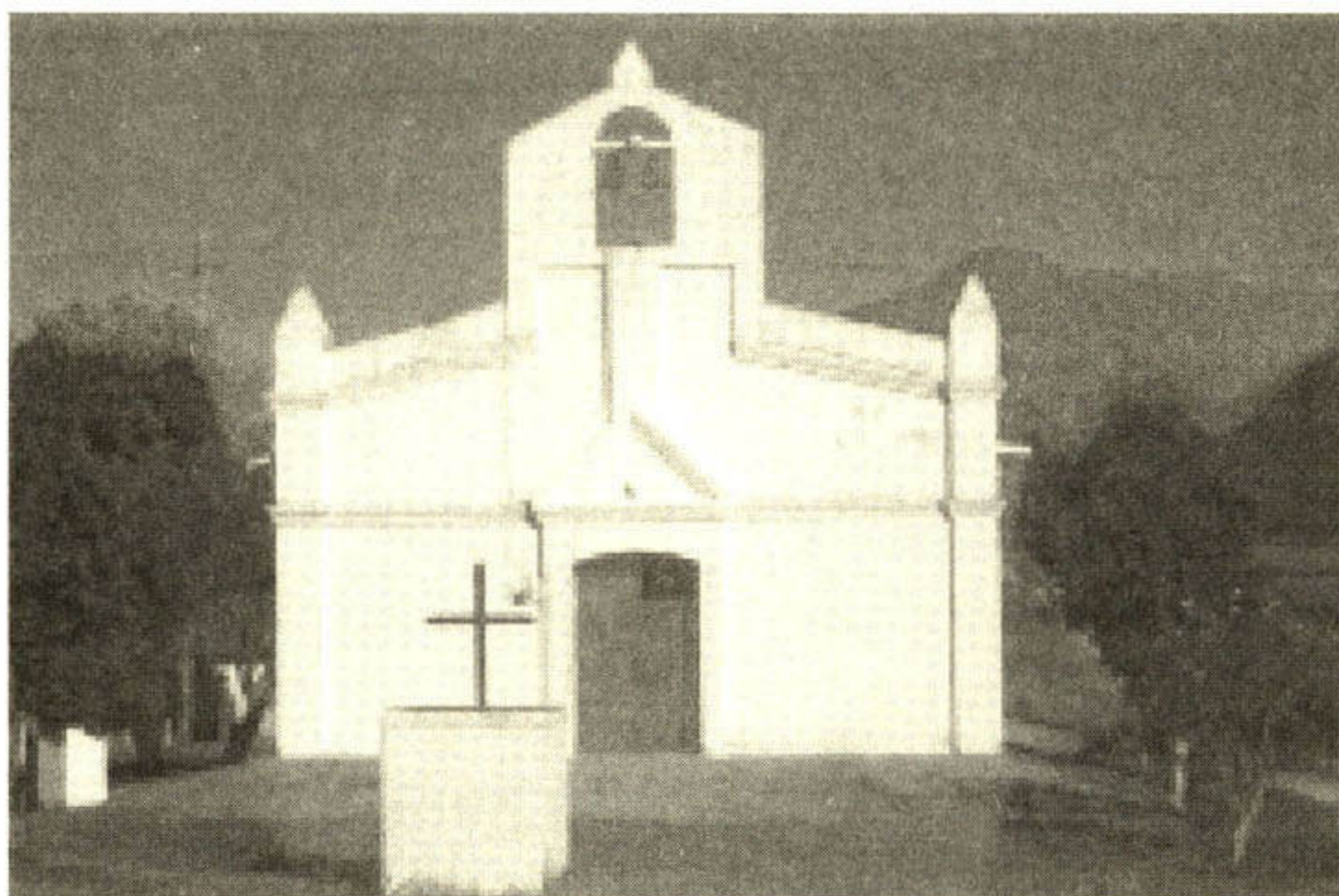
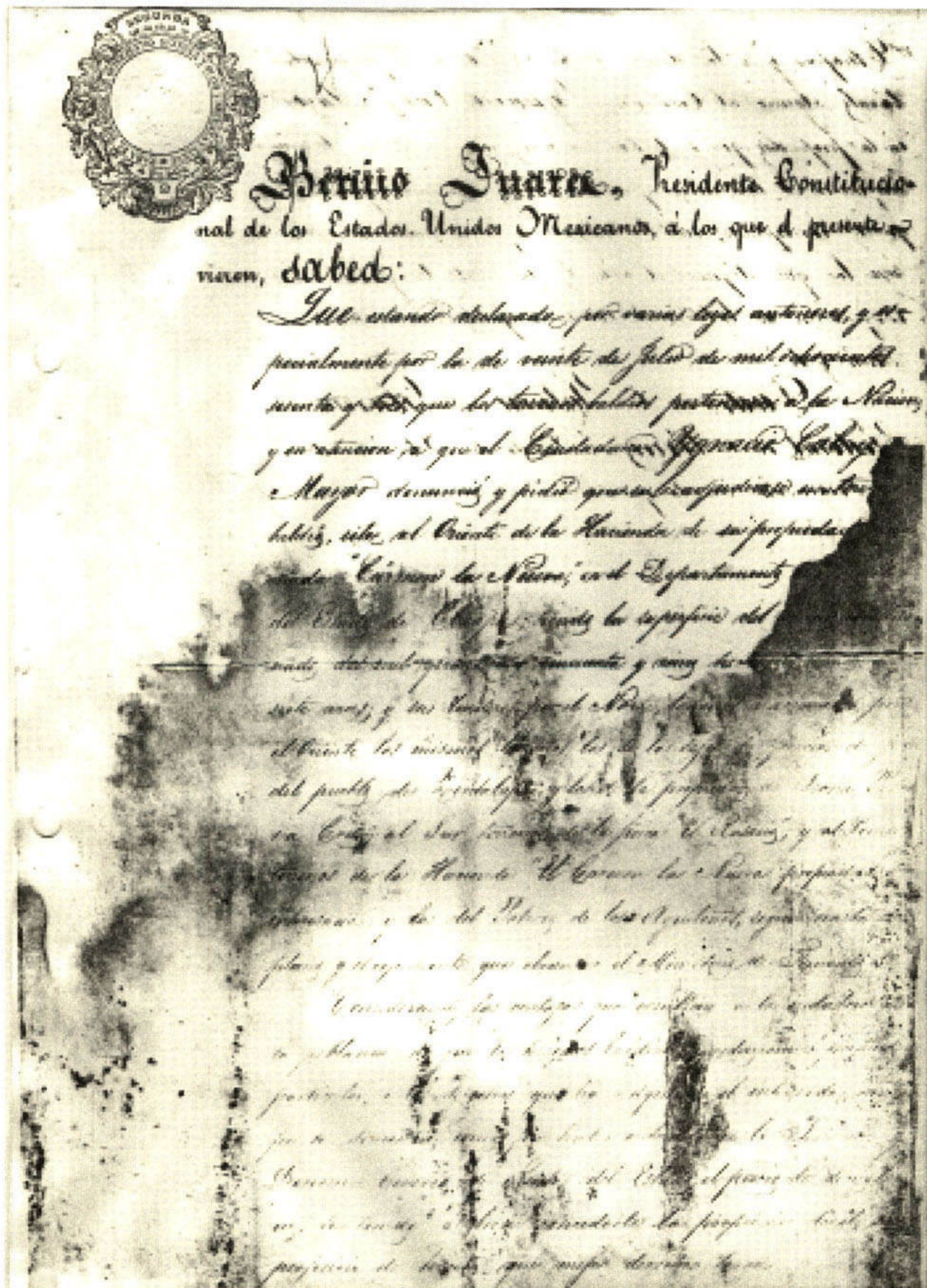

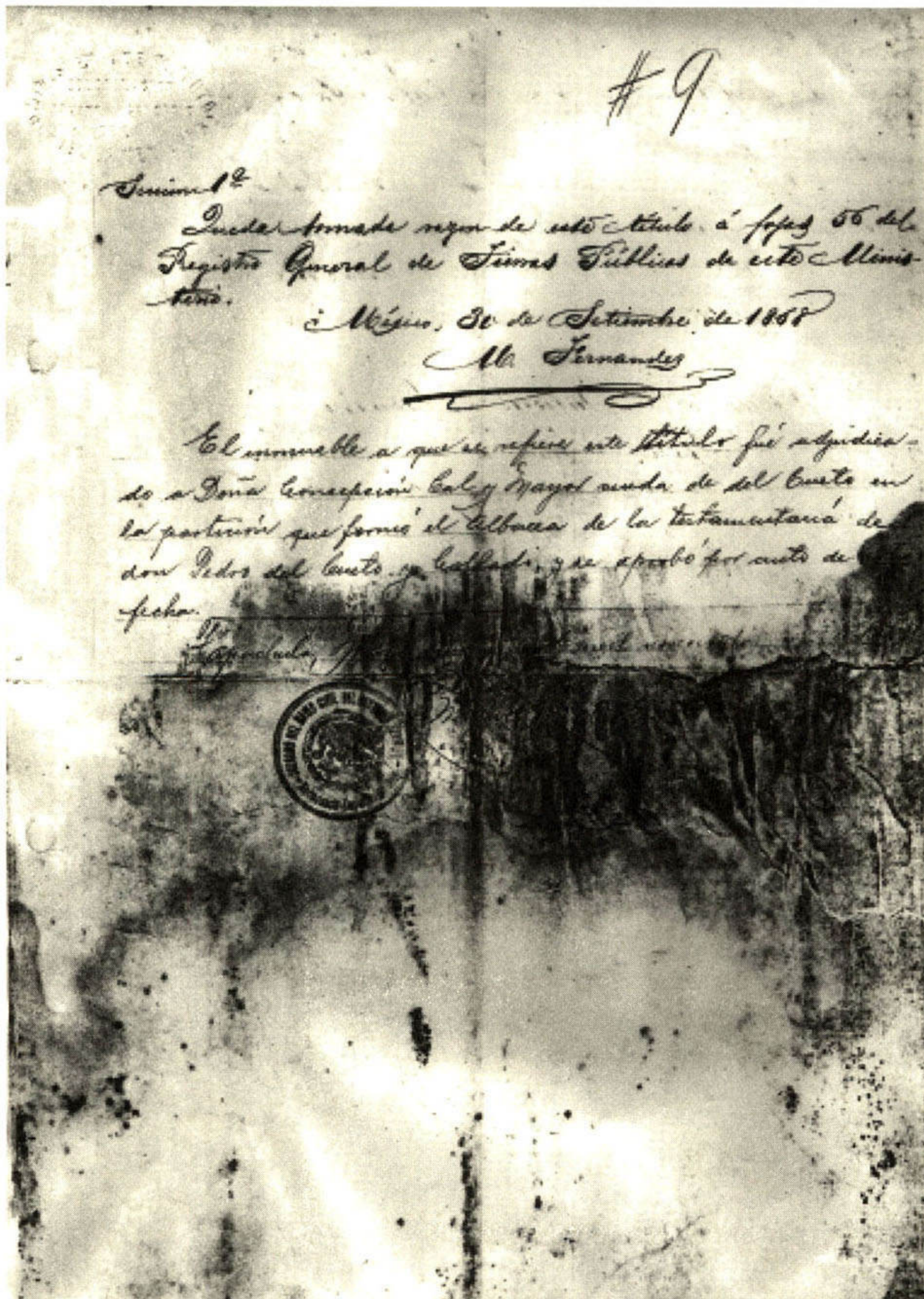

#9

Queda tomada razón de este título a folios 56 del Registro General de Tierras Públicas de este Estado.

México, 30 de Setiembre de 1888

M. Fernandez

[Signature]

El inmueble a que se refiere este título fue adquirido a Doña Concepción Calz y Mayoranda de del Cueto en la partición que formó el albacea de la testamentaria de don Pedro del Cueto y Callado, y se aprobó por auto de fecha...



BIBLIOGRAFÍA, HEMEROGRAFÍA Y OTRAS FUENTES

Benjamin, Thomas Louis, 1981. *El camino a Leviatán*, Consejo Nacional para la Cultura y las Artes, México.

Gutiérrez Cruz, Sergio Nicolás, 1999. *Joaquín Miguel Gutiérrez. El fulgor de la espada*, Libros de Chiapas, Consejo Estatal para la Cultura y las Artes, Tuxtla Gutiérrez, Chiapas, México.

Trens, Manuel B., *Historia de Chiapas, desde los tiempos más remotos hasta la caída del Segundo Imperio (¿...1867)*, 1999, Libros de Chiapas, Consejo Estatal para la Cultura y las Artes, Tuxtla Gutiérrez, Chiapas.

Registro Agrario Nacional, Expedientes 736A, ejido Lázaro Cárdenas, 3082-DOT, Guadalupe Victoria II, control interno 17/002, Pomposo Castellanos, Municipio de Cintalapa, Chiapas, Tuxtla Gutiérrez, Chiapas, México.

Entrevistas con Dr. Guillermo Cal y Mayor y Alfonso Gutiérrez Nazar, Semana Santa de 2000 (abril).